

Canon

Zoemini S



Instant camera printer
Gebruikershandleiding

INHOUD

VEILIGHEIDSINFORMATIE	P3
OVERZICHT	P4
Geleverde items	
Producteigenschappen	
INSTALLATIE	P5-8
Laden	
Papier laden	
Extern geheugen	
BEDIENING	P9-15
Het apparaat in-/uitschakelen	
Een foto maken	
Zoeker	
Selfiespiegel	
Flitser en invulflitser	
Beeldverhouding	
Printen en opnieuw printen	
Foto's op afstand maken	
Camerastem	
LED-voedingslamp	
Problemen oplossen	
SPECIFICATIES	P16
DE APP INSTALLEREN	P17-18
MOBIEL APPARAAT EN INSTANT CAMERA PRINTER KOPPELEN	P19-23
Android koppelen	
iOS koppelen	
Android koppelen (met NFC)	
GEBRUIKERSINTERFACE	P24-33
Home-scherm	
Hoofdmenu	
Smartphonecamera	
Fotogalerij	
Foto's printen	
Foto's bewerken	
Tile print gebruiken	
Collage printen gebruiken	
Foto's delen	
Foto's opslaan	
Naar Mini Print sturen	

VEILIGHEIDSINFORMATIE

VOOR GEBRUIK LEZEN

Lees de volgende instructies en veiligheidsvoorschriften voor je het apparaat gebruikt.

Voor regelgeving en aanvullende veiligheidsinformatie kun je het Informatieblad Regelgeving en Veiligheid raadplegen dat is meegeleverd met de inhoud van je pakket.

RMN: PP2001

Het regelgevend modelidentificatienummer is toegewezen voor regelgevende identificatiedoeleinden.

WAARSCHUWING

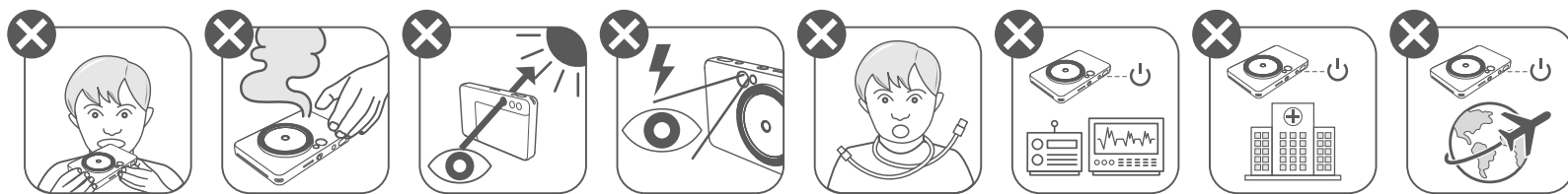

- Houd het apparaat uit de buurt van kleine kinderen. Onjuist gebruik van dit product kan verstikking of een ongeval veroorzaken.
- Stop onmiddellijk met het gebruik van het apparaat als er rook of een vreemde geur uit het apparaat komt of het apparaat zich abnormaal gedraagt.
- Kijk niet door de zoeker of lens naar de zon of felle lichtbronnen. Dit kan leiden tot blindheid of problemen met het zicht.
- Gebruik de flitser niet in de buurt van iemands ogen. Dit kan letsel aan de ogen veroorzaken.
- Wikkel de riem niet om de nek van een kind. Dit kan leiden tot verstikking. Als het product een netsnoer gebruikt, kan dit per ongeluk om de nek van een kind verstrengeld raken en verstikking veroorzaken.
- Schakel het apparaat uit op plaatsen waar het gebruik van een camera verboden is. De elektromagnetische golven die afkomstig zijn van de camera, kunnen de werking van elektronische instrumenten en andere apparaten verstoren. Wees altijd voorzichtig als je het product gebruikt op plaatsen waar het gebruik van elektronische apparaten wordt beperkt, zoals in vliegtuigen en medische faciliteiten.

VOORZICHTIG

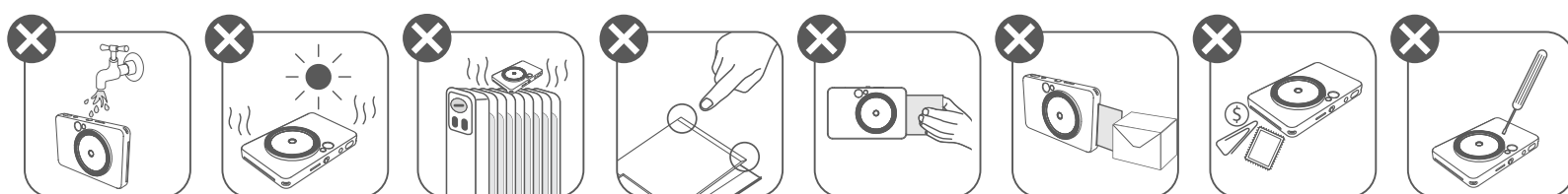

- Als je de printer in extreme weersomstandigheden gebruikt, kan het zijn dat hij niet functioneert. Laat het apparaat zich aanpassen aan de aanbevolen gebruikstemperatuur van 15° tot 32°C voor je weer probeert te printen.
- Laad het apparaat in een omgeving met de aanbevolen gebruikstemperatuur van 15° tot 32°C.
- Gebruik een zachte, droge doek om het apparaat schoon te maken. Niet schoonmaken met een vochtige doek of met vluchtige vloeistoffen zoals thinner.
- Houd de bovenste klep gesloten om te voorkomen dat er stof en andere deeltjes in het apparaat kunnen komen.
- Als het apparaat niet juist functioneert, neem dan contact op met de dealer waar je dit product hebt gekocht of met Canon Service en Support via <https://www.canon-europe.com/support>
- Stel de batterij nooit bloot aan hoge temperaturen of directe hitte, en verwijder hem niet door middel van verbranding.
- Het apparaat kan defect raken of het geheugen kan verloren gaan of gewijzigd worden als gevolg van elektromagnetische storingen of elektrostatische ontlading. Als dit gebeurt, gebruik dan een pin of een vergelijkbaar voorwerp om op de RESETknop onderaan het apparaat te drukken.

OVERZICHT

GELEVERDE ITEMS

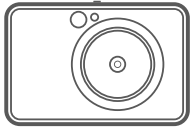

Instant camera printer



Verkorte handleiding



Informatieblad
Regelgeving en
Veiligheid

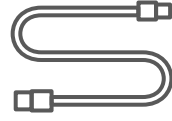

USB-kabel



CANON ZINK™-
fotopapier
(10 bladen)



Polsriem

PRODUCTEIGENSCHAPPEN

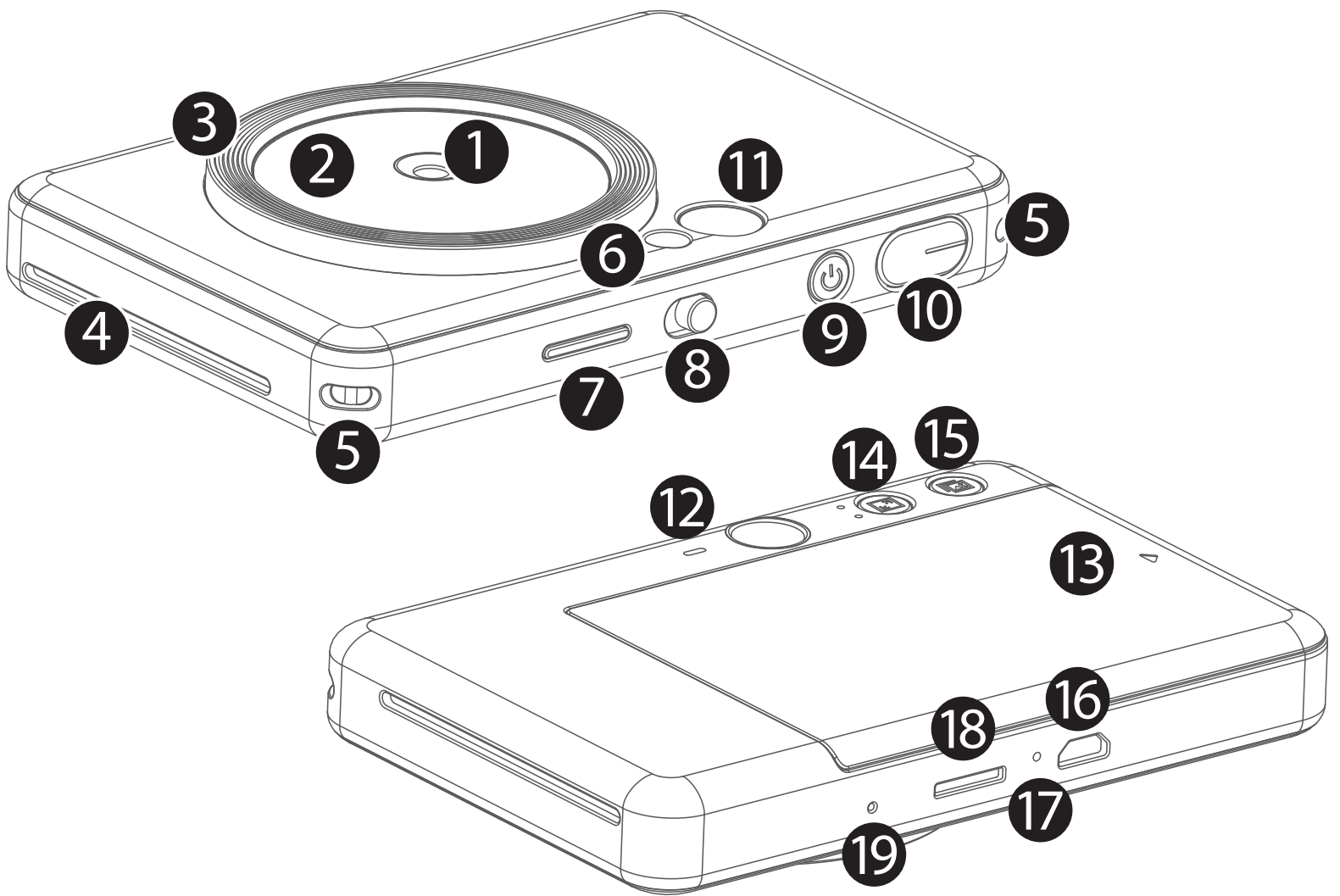

- 1 Cameralens
- 2 Selfiespiegel
- 3 Invulflitser (8 LED's)
- 4 Printuitvoersleuf
- 5 Gat voor polsriem
- 6 Flitser
- 7 Status-LED
- 8 Schuifregelaar (Uit/Auto/Invulflitser)
- 9 Aan/uit-knop
- 10 Sluiterknop
- 11 Zoeker
- 12 Luidspreker
- 13 Printerklep
- 14 Beeldverhoudingsknop
- 15 Knop voor opnieuw printen
- 16 Micro USB-poort
- 17 Laad status-LED
- 18 MicroSD-kaartsleuf (max. 256GB)
- 19 Resetknop

* Druk hierop met een pin om het apparaat te resetten

INSTALLATIE

LADEN

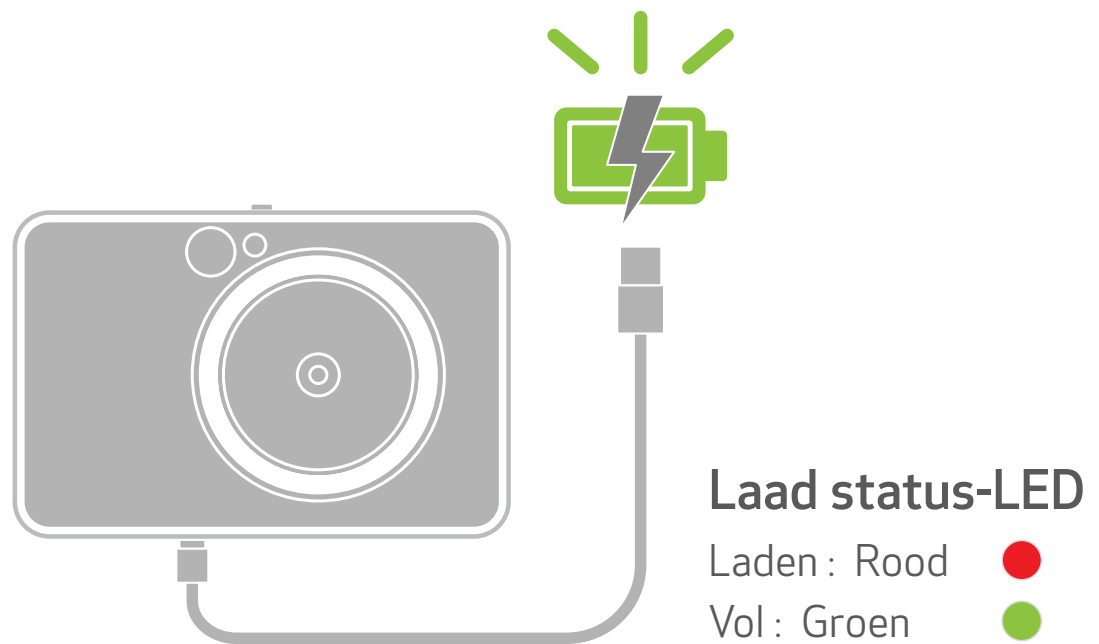

Het apparaat heeft een ingebouwde batterij. Laad het apparaat voor gebruik volledig via de meegeleverde USB-kabel.

- 1 Steek het kleinere uiteinde van de bijgeleverde USB-kabel in het apparaat en het andere uiteinde in een oplaadbare USB-adapter.
- 2 De laad indicatie-LED wordt rood om aan te geven dat er wordt geladen.
- 3 Eenmaal opgeladen wordt de laad indicatie-LED groen.
 - Bedrijfstijd kan, afhankelijk van de batterijstatus, bedrijfsstatus en omgevingsomstandigheden, variëren.

! LET OP

Over USB-kabel

GA VOORZICHTIG MET DE USB-KABEL OM TERWIJL JE LAADT

- Plaats geen zware voorwerpen op de kabel.
- Plaats de USB-kabel niet in de buurt van warmtebronnen.
- De kabel niet bekrassen, beschadigen, verdraaien of er hard aan trekken.
- De kabel niet in- of uitpluggen met natte handen.
- Vermijd te hoge/te lage temperaturen of vochtige omstandigheden.
- Verwijder de USB-kabel uit de stroombron als je klaar bent met laden.
- Gebruik de meegeleverde USB-kabel voor het laden.

PAPIER LADEN

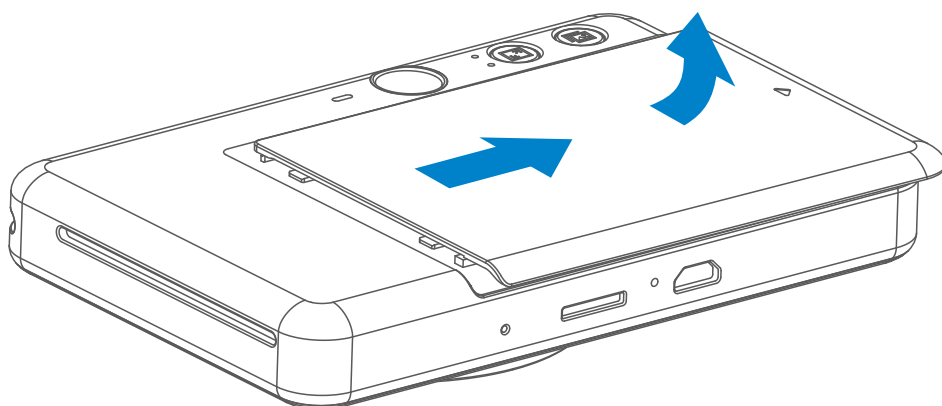

- 1 Verwijder de klep door deze naar voren te schuiven in de richting van de pijl.

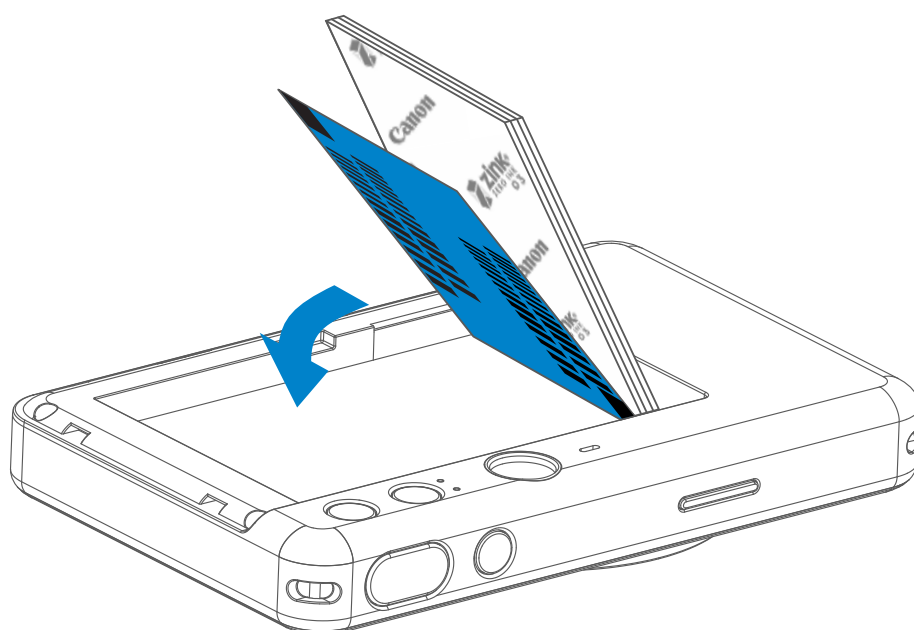

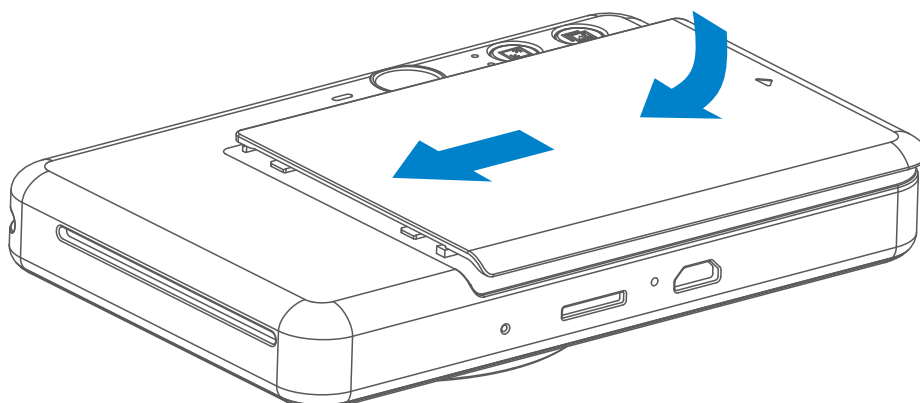

- 2 Open een pak fotopapier (10 vellen + blauwe SMART SHEET™).
- 3 Plaats alle 10 vellen fotopapier en het ene blauwe SMART SHEET™ in het fotopapiercompartiment.
 - Stapel het fotopapier bovenop het blauwe SMART SHEET™ en zorg ervoor dat de blauwe streepjescode en de fotopapierlogo's naar onderen wijzen.

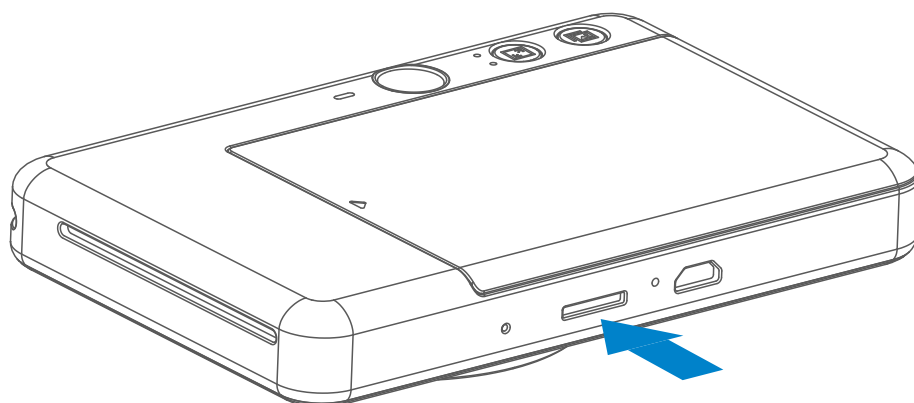

- 4 Plaats de bovenste klep terug op het apparaat. Deze moet op zijn plaats vastklikken als hij goed is gesloten.
 - Het blauwe SMART SHEET™ wordt automatisch als eerste door het apparaat gestuurd.

EXTERN GEHEUGEN



 Je hebt een externe MicroSD-kaart (maximaal 256 GB) nodig om vastgelegde foto's op te slaan. Alleen de indelingen FAT16, FAT32 en exFAT worden ondersteund.

EEN GEHEUGENKAART VOORBEREIDEN

Gebruik de volgende geheugenkaarten (apart verkrijgbaar)

- MicroSD-geheugenkaarten *1
- MicroSDHC-geheugenkaarten *1*2
- MicroSDXC-geheugenkaarten *1 *2

*1 Kaarten die in overeenstemming zijn met SD-standaarden. Er werd niet voor alle kaarten gecontroleerd of deze met de camera werken.

*2 UHS-1-geheugenkaarten worden ook ondersteund.

De MicroSD-KAART INSTALLEREN EN VERWIJDEREN

- Steek de MicroSD-kaart in de sleuf aan de onderkant van het apparaat. Je voelt een zachte klik wanneer de kaart volledig in het apparaat steekt.
- Druk op de bovenkant van de kaart om deze te ontgrendelen. Trek voorzichtig om de kaart volledig uit het apparaat te verwijderen.
- Als er een fout optreedt tijdens het lezen van of het schrijven naar de MicroSDkaart, zal het FAIL-geluid eenmaal worden afgespeeld. Verwijder de MicroSD-kaart en start het apparaat opnieuw op.
- Sluit het apparaat aan op een computer met behulp van de USB-kabel. Dubbelklik op de afbeelding van het externe station wanneer het op de computer verschijnt om de foto's te bekijken en op te slaan.

LET OP

HET APPARAAT ONDERHOUDEN

- Gebruik en bewaar het apparaat in de aanbevolen omgeving van 15° tot 32°C en 40-55% relatieve luchtvochtigheid.
- Houd de firmware van je apparaat up-to-date. Controleer of je firmware moet worden geüpgraded. Open de Canon Mini Print-app, ga naar het Hoofdmenu > Instellingen > Printers, selecteer je apparaat, ga naar Productinformatie en tik op "Firmware-upgrade".
 - Zorg dat je mobiele apparaat een internetverbinding heeft voor je controleert. Als je de firmware moet upgraden, dan moet je printer ten minste 50% of meer geladen zijn.
- Zorg dat je de nieuwste versie van de Canon Mini Print-app gebruikt. Als je apps niet automatisch updaten, ga dan naar de App Store om te controleren of je een update moet doen.

LET OP

ALS JE FOTOPAPIER GEBRUIKT



- Plaats maximaal 10 vellen ZINK™-fotopapier en 1 SMART SHEET™. Plaats er niet meer want dat kan leiden tot papierverstoppingen of printfouten.
- Voor het beste printresultaat gebruik je ZINK™-fotopapier voor Canon Zoemini S.
 - Je kunt extra fotopapier kopen vanuit de Canon Mini Print-app door in het hoofdmenu op “Papier kopen” te tikken.
- Als er een papierverstopping is, zet je de printer UIT en weer AAN om de verstopping automatisch vrij te maken. Probeer het papier er niet uit te trekken.
- Trek tijdens het printen niet aan het fotopapier.
- Behandel het fotopapier met zorg om te voorkomen dat het beschadigd of verkreukeld raakt.
- Houd het fotopapier schoon tijdens het laden. Als fotopapier vies of beschadigd is, kan dit leiden tot een papierverstopping of printfout.
- Open geen nieuw pak fotopapier voor je er aan toe bent het in je apparaat te plaatsen.
- Stel fotopapier niet bloot aan direct zonlicht of vocht.
- Laat je fotopapier niet liggen in een gebied waar de temperatuur of luchtvochtigheid niet voldoet aan de aanbevolen omgevingseigenschappen die op het pak staan vermeld. De kwaliteit van de geprinte foto kan daar minder van worden.

OVER HET SMART SHEET™

- Ieder pak fotopapier bevat 10 vellen fotopapier en 1 blauwe SMART SHEET™.
- Plaats het SMART SHEET™ en het fotopapier uit hetzelfde pak voor de beste printkwaliteit. Ieder SMART SHEET™ is specifiek aangepast op het papier dat in het pak zit.
- Het SMART SHEET™ wordt automatisch als eerste door de printer gestuurd om de printer te reinigen om de printkwaliteit voor dat specifieke pak (10 vellen) te optimaliseren.
- Bewaar het SMART SHEET™ en gooi het pas weg als je alle 10 vellen fotopapier in het pak hebt gebruikt. Als de printkwaliteit niet goed genoeg is, dan kun je het SMART SHEET™ opnieuw gebruiken als het papier uit hetzelfde pak komt. Schuif het SMART SHEET™ met de streepjescode naar beneden onder het resterende fotopapier.
- Als je een SMART SHEET™ uit een ander pak gebruikt, kan de printkwaliteit daar minder van worden.

BEDIENING

HET APPARAAT IN-/UITSCHAKELEN

- 1 Druk de aan/uit-knop in en houd deze ingedrukt  totdat de LED-voedingslamp aangaat.
- 2 Als de LED-voedingslamp ophoudt met knipperen en wit brandt, is het apparaat klaar om te printen
- 3 Druk op de aan/uit-knop  ingedrukt om het apparaat uit te schakelen.

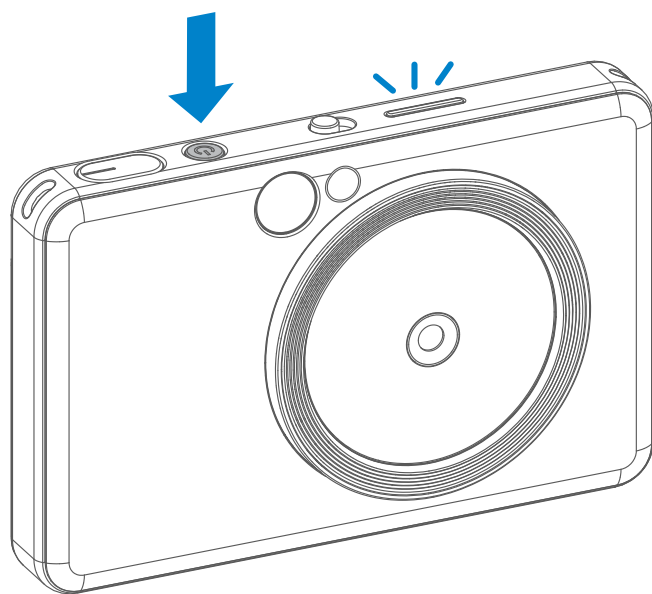

AUTOMATISCH UITSCHAKELEN

- Wanneer het apparaat 3 minuten (standaardinstelling) niet wordt gebruikt, wordt het automatisch uitgeschakeld. De gebruiker kan het apparaat hervatten door opnieuw op de aan/uit-knop te drukken..
- De gebruiker kan de tijd (3 minuten / 5 minuten / 10 minuten) wijzigen in de APP.

EEN FOTO MAKEN

- 1 Neem het apparaat vast en controleer de gewenste compositie van de afbeelding.
- 2 Druk op de sluiterknop  om de foto te maken.
 - Druk de knop half in om het scherpstellen te vergrendelen
 - Druk de knop volledig in om een foto te maken

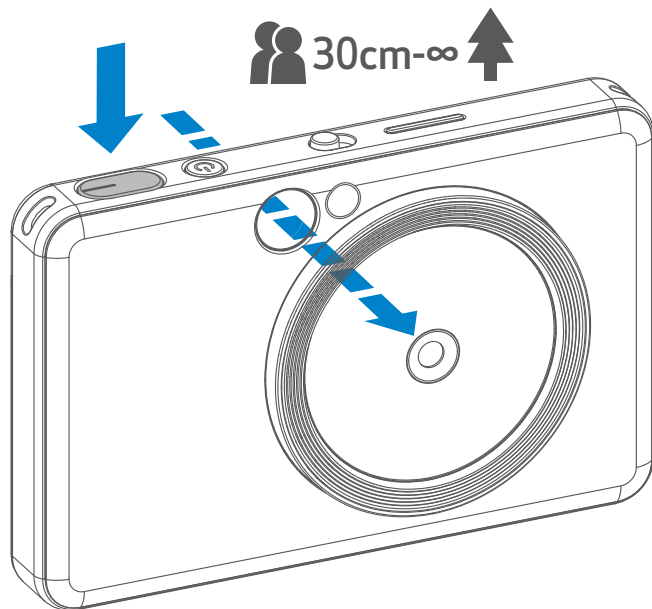

ZOEKER

Maak een compositie voor een afbeelding met de framemarkering in de zoeker.



2 x 3



Buitenste framemarkering voor normale foto's op 1 m - ∞

2 x 2



Framemarkering met 2 x 2 voor normale foto's op 1 m - ∞

2 x 3



Binnenste framemarkering voor close-ups op 30 cm

SELFIESPIEGEL

Maak een compositie voor een afbeelding met de framemarkering in de selfiespiegel.



2 x 3



Scherpstelafstand
van 50 cm

2 x 2



Scherpstelafstand
van 50 cm



FLITSER EN INVULFLITSER

FLITSER

Wanneer het apparaat is ingeschakeld en de flitser ⚡ is ingesteld op AUTO, zal de camera automatisch de flitser triggeren als dit nodig is voor de lichtomstandigheden.

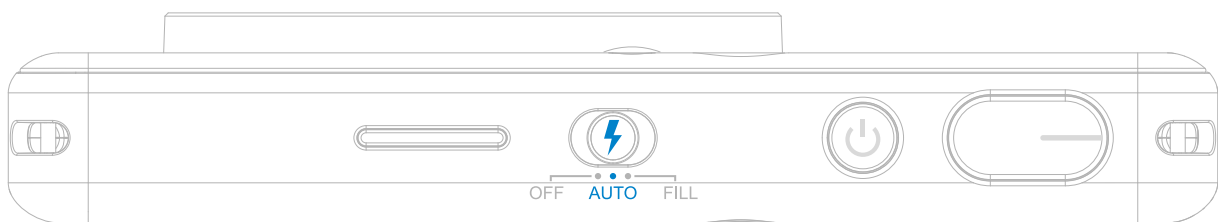

INVULFLITSER

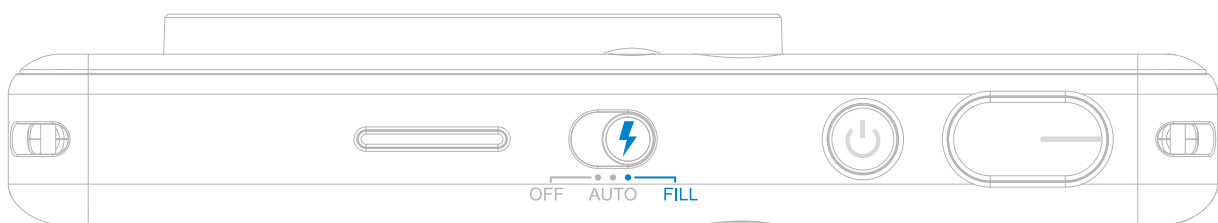

Rond de lens van het apparaat staan 8 LED's (invulflitser) die een zacht licht geven wanneer een foto wordt gemaakt.

Als je van plan bent een selfie te maken terwijl de invulflitsermodus is ingeschakeld, zorgen de 8 ringvormige LED's voor een gelijkmatige verlichting van je gezicht. Zo kun je een mooie selfie maken door de schaduw te beperken en een gelijkmatige helderheid over de hele foto te creëren.

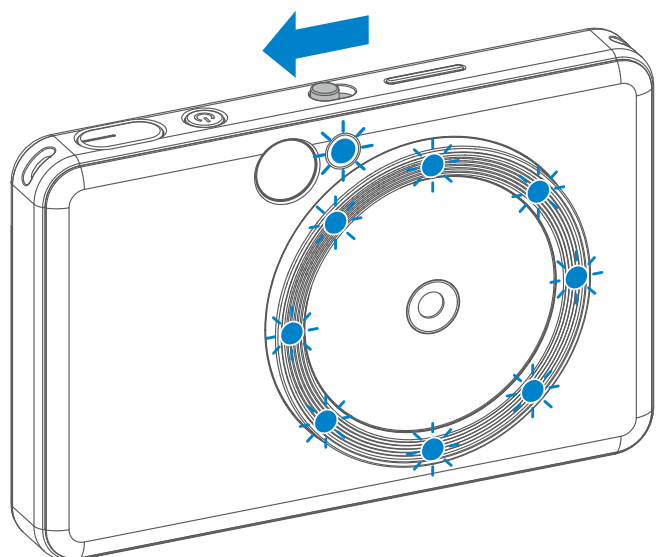

* Werkelijk bereik van invulflitser: 30 cm - 60 cm

BEELDVERHOUDING

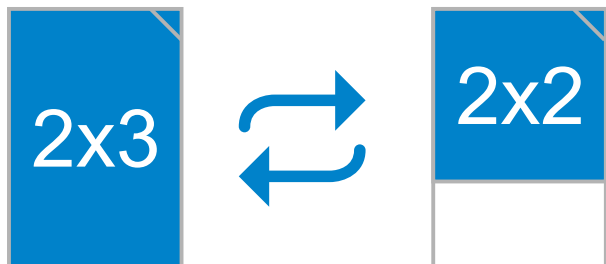

De gebruiker kan met behulp van de beeldverhoudingsknop  kiezen tussen twee beeldverhoudingen: 2x3 en 2x2. Je kunt de beeldverhouding op elk moment wijzigen voordat je foto's maakt.

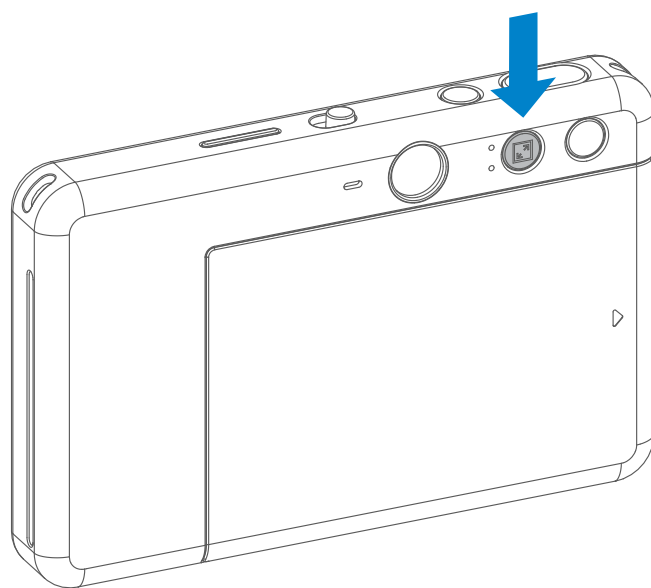

Wanneer de beeldverhouding 2x2 is, is het witte gebied van het fotopapier anders. Het is gebaseerd op de richting waarin je het apparaat houdt.

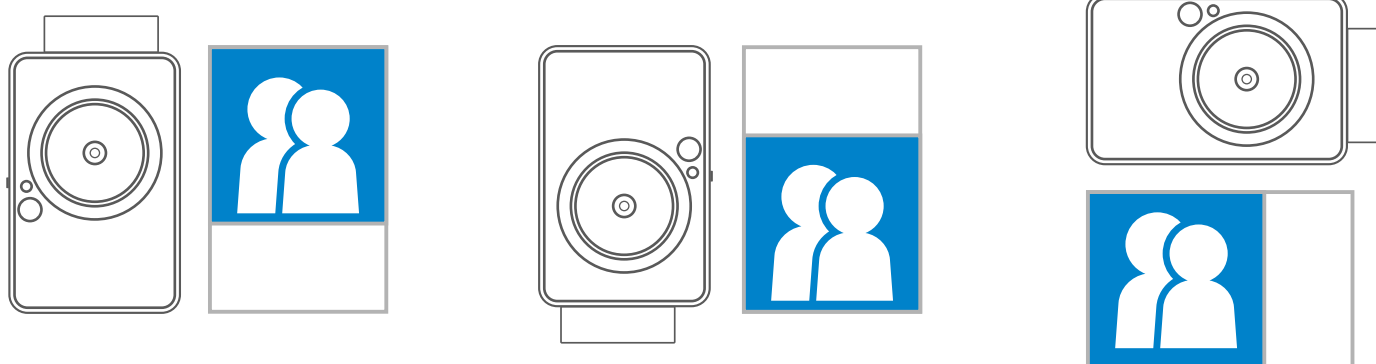

PRINTEN EN OPNIEUW PRINTEN

EEN FOTO PRINTEN

- De foto wordt onmiddellijk geprint nadat je deze hebt gemaakt.
- Het apparaat kan maximaal 3 afbeeldingen tegelijk bevatten om te printen.
- Het apparaat kan ook foto's van je smartphone via de App printen.

EEN FOTO OPNIEUW PRINTEN

Als je nadat je een foto hebt gemaakt en geprint, een duplicaat van dezelfde foto wilt maken of verschillende items van dezelfde foto's op een feestje wilt verdelen, kun je gewoon op de knop  voor opnieuw printen drukken om de laatst geprinte foto opnieuw te printen.

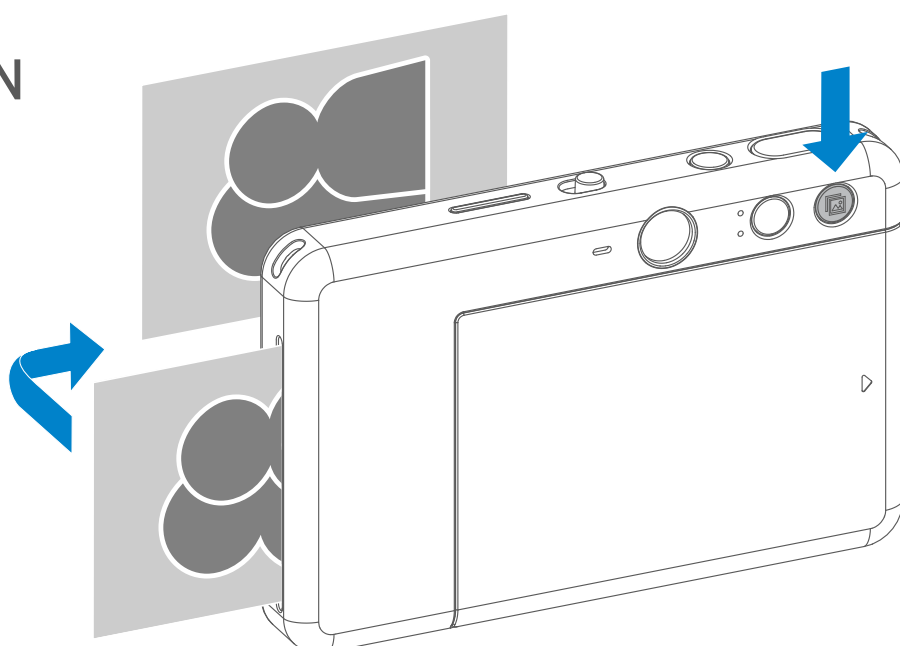



FOTO'S OP AFSTAND MAKEN

De gebruiker kan het apparaat vanop een afstand bedienen via de APP, bijvoorbeeld om foto's te maken.

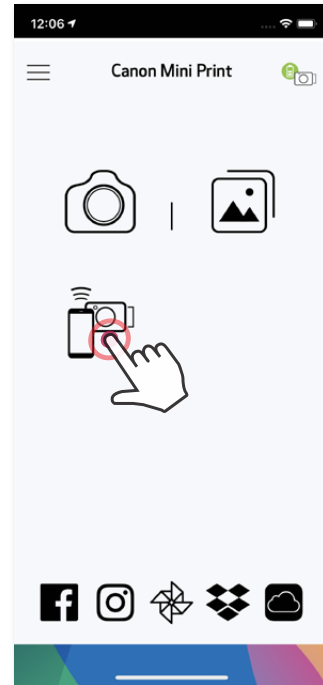
Druk op  op de APP om naar de pagina voor bediening op afstand te gaan.



TIMER

Druk op  om een foto direct vast te leggen. Druk op  en selecteer 3 seconden/ 5 seconden/10 seconden (standaardinstelling: UIT) en druk op  om de aftelling te starten.

- De LED van de timer rond de selfiespiegel waarschuwt je dat de timer is ingeschakeld

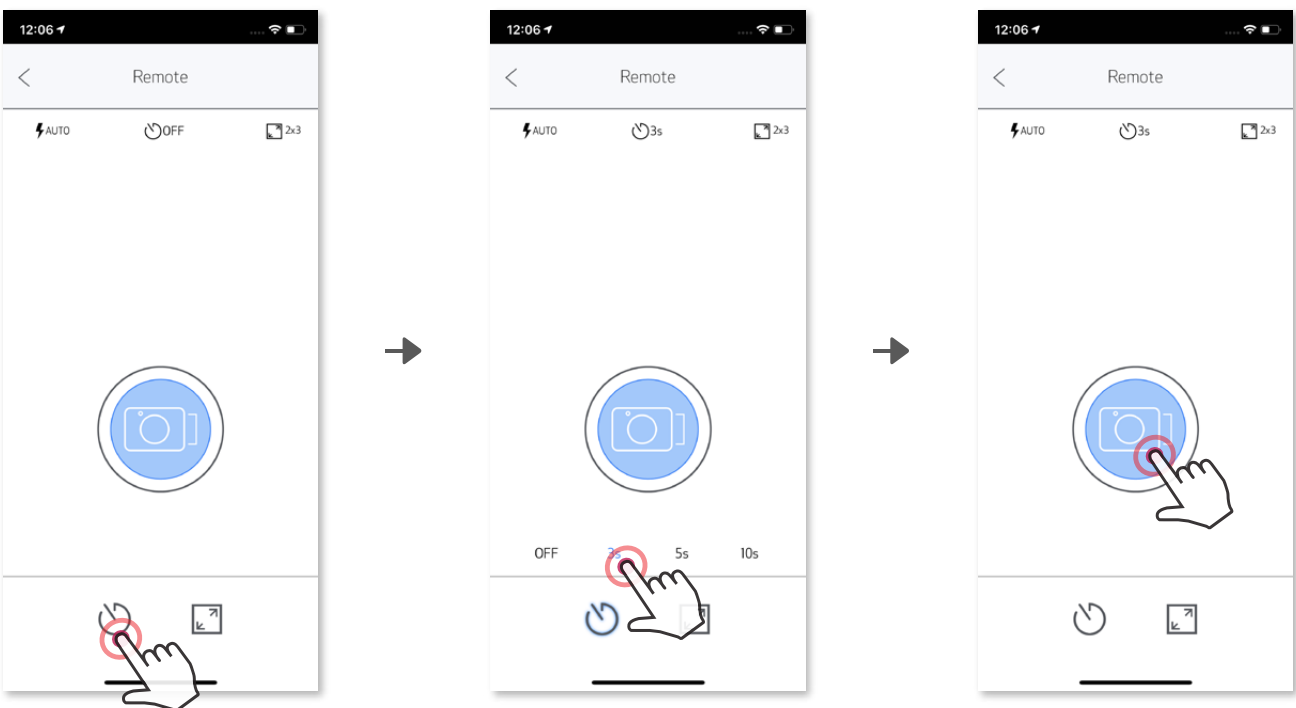

BEELDVERHOUDING

Druk op  om te kiezen tussen twee beeldverhoudingen (2x3 en 2x2).

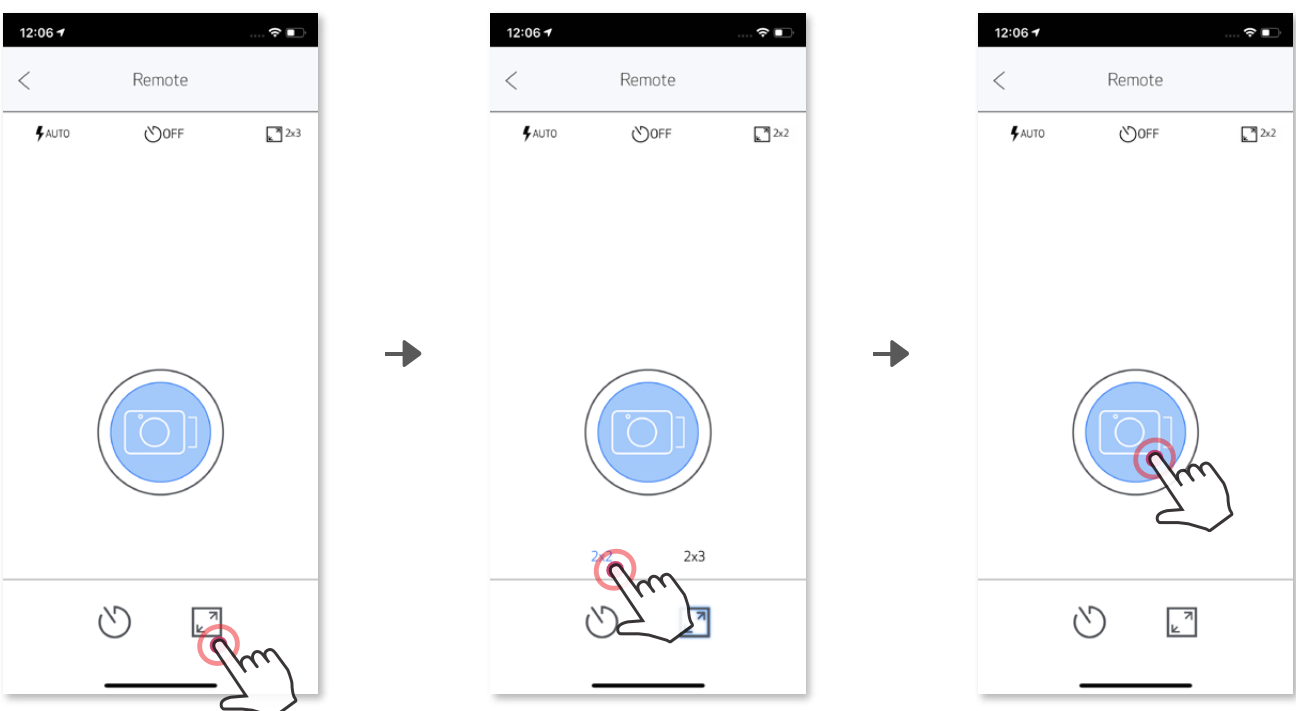

CAMERASTEM

Wanneer de camera verbonden is met een mobiel apparaat, kan de gebruiker de geluidseffecten voor "Inschakelen", "Uitschakelen" en "Sluiter" aanpassen.

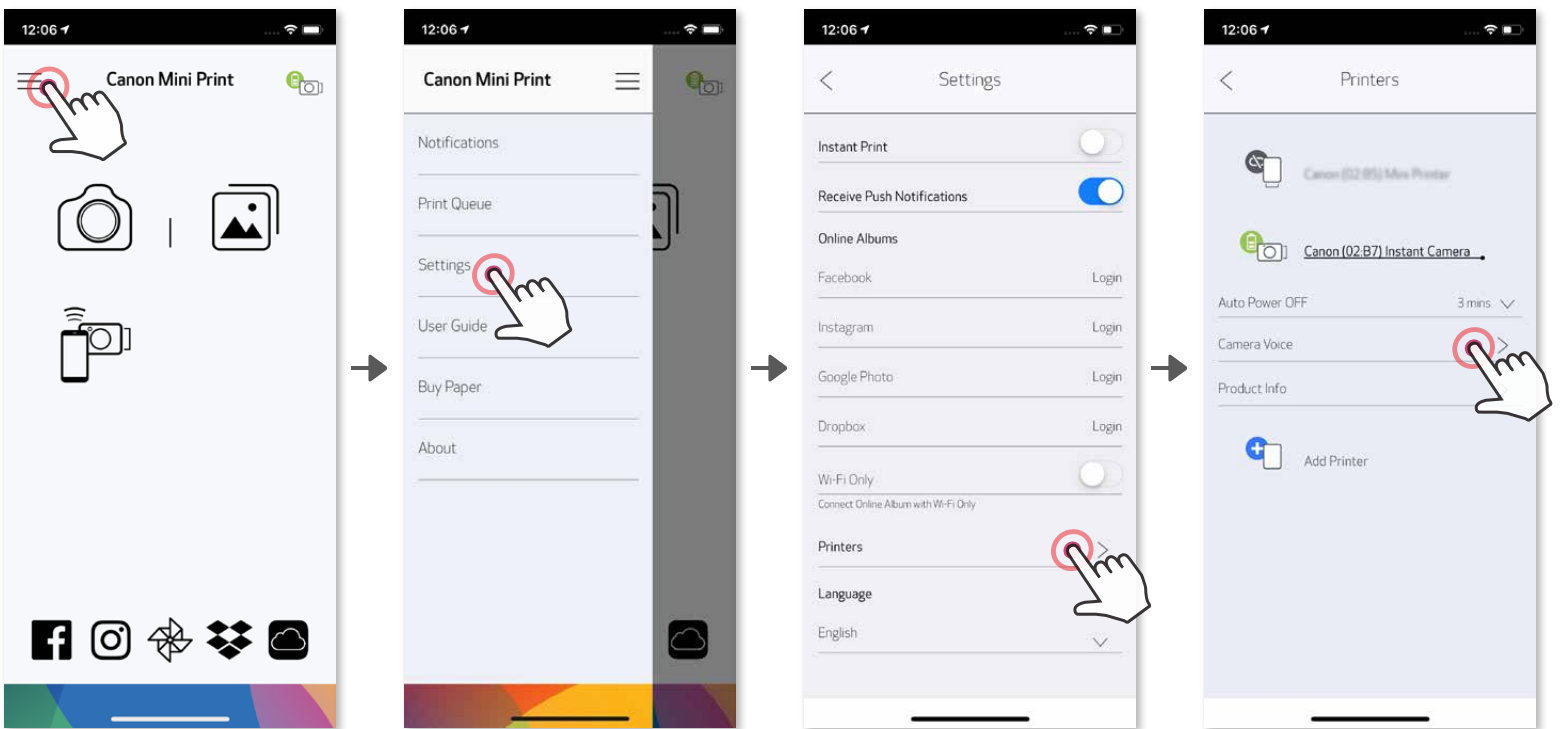

De gebruiker kan 3 geluidsbestanden (maximum 4 seconden) opnemen voor elk camerastemeffect via de App.

Tik op  in het hoofdmenu, ga naar Instellingen > Printers, selecteer je apparaat en tik op "Camerastem".









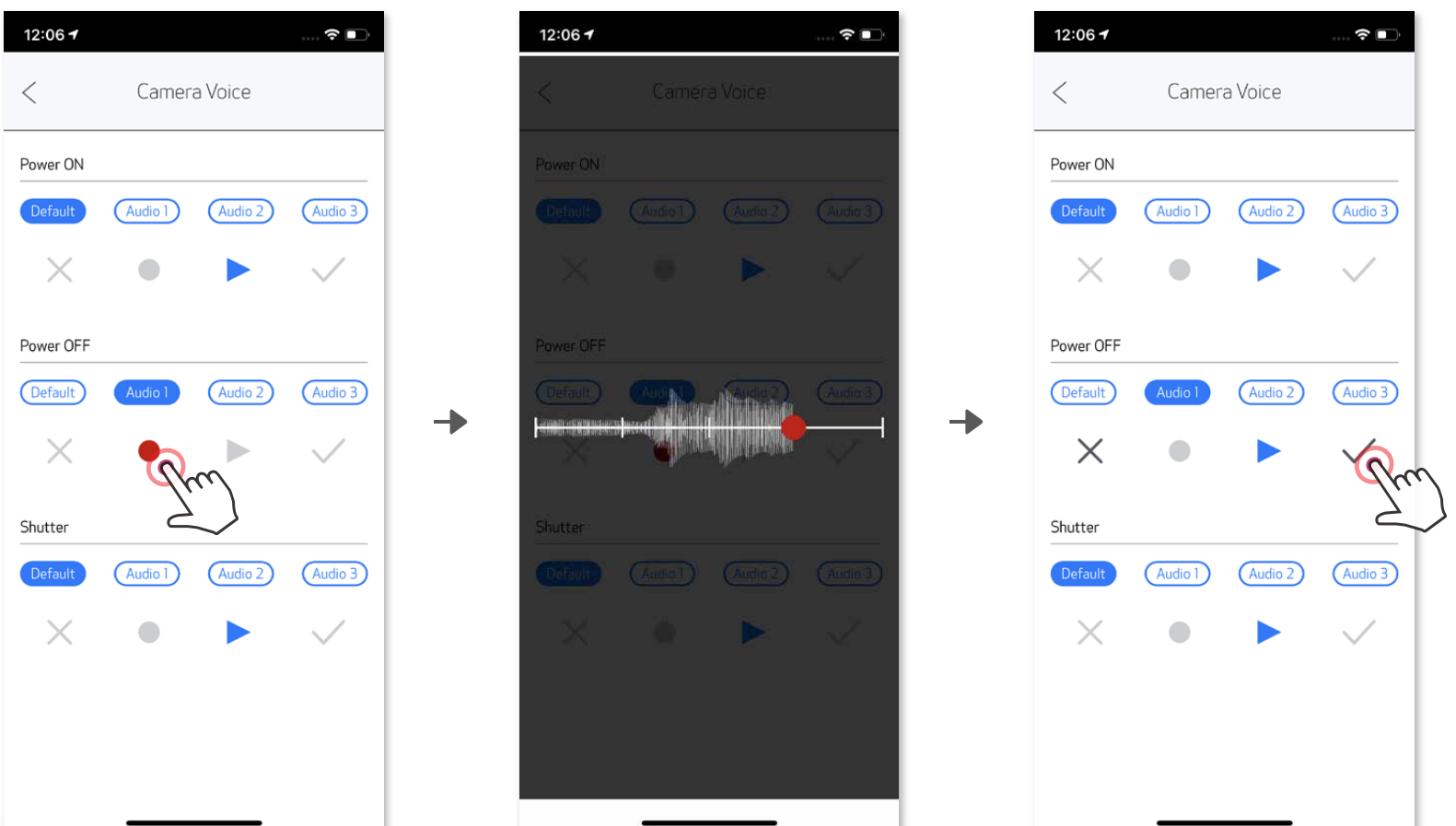







Als je een opname wilt starten, tik je op het icoon van het gewenste geluidsbestand, bv.

Audio 1 en vervolgens op .

Druk op  om het geluid af te spelen en druk op  om het geluidseffect op te slaan en op de camera toe te passen.







LED-VOEDINGSLAMP

Status	Handeling/situatie	LED-voedingslamp
Inschakelen	Houd de aan/uit-knop ingedrukt	 >  Blauw Wit
Stand-by	Nadat het apparaat is ingeschakeld	 Wit
Uitschakelen	Houd de aan/uit-knop ingedrukt	 Uit
SMART SHEET™-fout	Wanneer het apparaat detecteert dat een verkeerde SMART SHEET™ is geplaatst of wanneer een ander SMART SHEET™-fout optreedt	 Blauw
SMART SHEET™ verwerken	Wanneer het apparaat een SMART SHEET™ print	 Wit
Geen papier	Wanneer het apparaat geen papier bevat, wordt het maken van foto's niet toegestaan	 Rood
Papier vastgelopen / klep geopend	Wanneer papier is vastgelopen of de printerklep is geopend	 Rood
Klaarmaken voor printen	Het printen wordt voorbereid	 Wit
Foto printen	Wanneer het apparaat een foto print	 Geel->Magenta->Cyaan->Wit (herhaaldelijk)
MS-modus (modus voor massaopslag)	Het apparaat is verbonden met een computer	 Magenta
MicroSD-kaartfout	Kan geen gegevens naar MicroSD-kaart schrijven	 Magenta
Te hoge temperatuur	Wanneer de temperatuur van het apparaat te hoog is	 Rood (totdat de temperatuur weer normaal is)
Te lage temperatuur	Wanneer de temperatuur van het apparaat te laag is	 Cyaan (totdat de temperatuur weer normaal is)
Printerkop afkoelen	De temperatuur van de printerkop wordt gecontroleerd en vóór het printen wordt de kop afgekoeld	 Cyaan

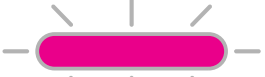
Lage batterijspanning	Het batterijniveau is 20% of minder	 Wit -> Rood (herhaaldelijk)
Zeer lage batterijspanning	Het batterijniveau is te laag	 Rood -> Wit (herhaaldelijk)
Firmware wordt bijgewerkt	Wanneer de firmware van het apparaat wordt bijgewerkt	 Wit
Beeldverhouding 2x3	Wanneer de beeldverhouding 2x3 wordt geselecteerd, knipperen 8 LED's in de invulflitser eenmaal	
Beeldverhouding 2x2	Wanneer de beeldverhouding 2x2 wordt geselecteerd, knipperen 4 LED's in de invulflitser eenmaal	

PROBLEMEN OPLOSSEN

Status	LED-aanduiding	Handelingen
MicroSD-kaartfout	 Magenta	<ul style="list-style-type: none"> Controleer of de MicroSD-kaart correct is geplaatst Controleer of de MicroSD-kaart vol is Controleer of de MicroSD-kaart beschadigd is Controleer of de MicroSD-kaart compatibel is
Papier invoeren lukt niet	 Rood	<ul style="list-style-type: none"> Open de klep van het papiercompartiment om te controleren of Canon ZINK™-fotopapier is geplaatst
Papier vastgelopen	 Rood	<ul style="list-style-type: none"> Schakel het apparaat uit en weer in. Het fotopapier wordt automatisch uitgevoerd
Geen papier	 Rood	<ul style="list-style-type: none"> Plaats nieuw Canon ZINK™-fotopapier in het apparaat
De printerklep is niet goed gesloten	 Rood	<ul style="list-style-type: none"> Sluit de printerklep goed
Oververhitting	 Rood	<ul style="list-style-type: none"> Wacht totdat de temperatuur van het apparaat weer normaal is. Het apparaat zal opnieuw functioneren
Verbinding	N/A	<ul style="list-style-type: none"> Zorg ervoor dat de Bluetooth-verbinding van de smartphone correct is ingesteld Zorg ervoor dat de apparaatselectie op de APP correct is uitgevoerd Zorg ervoor dat het besturingssysteem van de smartphone compatibel en up-to-date is
Bediening op afstand mislukt	N/A	<ul style="list-style-type: none"> Zorg ervoor dat het apparaat verbonden is met de App Zorg ervoor dat de App en de firmware up-to-date zijn
Aangepast geluid mislukt	N/A	<ul style="list-style-type: none"> Zorg ervoor dat het apparaat verbonden is met de App Zorg ervoor dat de App en de firmware up-to-date zijn
Het apparaat werkt niet	N/A	<ul style="list-style-type: none"> Zorg ervoor dat de batterijspanning niet te laag is. Laad het apparaat indien nodig op
Een foto maken	N/A	<ul style="list-style-type: none"> Zorg ervoor dat de firmware van het apparaat up-to-date is Zorg ervoor dat de buffer voor de printwachtrij beschikbaar is Zorg ervoor dat Canon ZINK™-fotopapier in het apparaat is geplaatst

SPECIFICATIES

Printtechnologie	ZINK™
Printresolutie	314 x 600 dpi (dots per inch)
Printsnelheid	Circa 50 seconden (motor start en stopt, bij kamertemperatuur 25°C)
Beeldverhouding voor foto's	2" x 2" of 2" x 3"
Compatibel papier	Canon ZINK™-fotopapier : ZP-2030-20 (20 vellen) ZP-2030-50 (50 vellen) 2" x 3" / pel-en-plak-achterkant
Papiercapaciteit	Tot 10 vellen ZINK™-fotopapier + 1 SMART SHEET™
Fotoresolutie	8MP
Brandpuntsafstand	25,4 mm
Diafragma	f 2.2
Scherpstelbereik	30cm - ∞
Gevoeligheid	Auto (ISO 100 - 1600)
Flitser	JA (Auto)
Flitserbereik	0,5m - 1,0m
Geheugenkaart	MicroSD-kaart, maximaal 256GB
Stroombron	Interne oplaadbare Li-polymeerbatterij 700mAh, 7,4V
Laadsnelheid	Circa 120 minuten (Volledig opgeladen)
Stroomadapter	Uitvoervermogen: 1 A (min) Spanning: 5 V
Omgevingsparameters	<ul style="list-style-type: none">- Aanbevolen temperatuur voor printen, laden en stallen: 15° tot 32°C- Aanbevolen luchtvochtigheid voor printen, laden en stallen: 40-55% RH- Bedrijfstemperatuur: 5° tot 40°C- Bedrijfsluchtvochtigheid: <70% RH
Automatisch uitschakelen	3 minuten / 5 minuten / 10 minuten (in de app te selecteren)
Afmetingen	121 mm (B) x 80,3 mm (H) x 21,5 mm (D)
Gewicht	188 g
Compatibel OS (voor computer)	Windows 7 / 8 / 8.1 / 10 Mac OSX 10.10 - 10.14
Connectiviteit	Bluetooth 4.0
Compatibel OS	iOS 9.0 of nieuwer en Android 4.4 of nieuwer
Mobiele toepassing	Canon Mini Print
Aansluiting voor laden en gegevensoverdracht	USB 2.0 (Micro USB)

Kan zonder voorafgaande kennisgeving worden gewijzigd

DE APP INSTALLEREN

OPTIE ①

ZOEKEN OP "Canon Mini Print" IN APP STORES

Voor Android™ - uit Google Play™

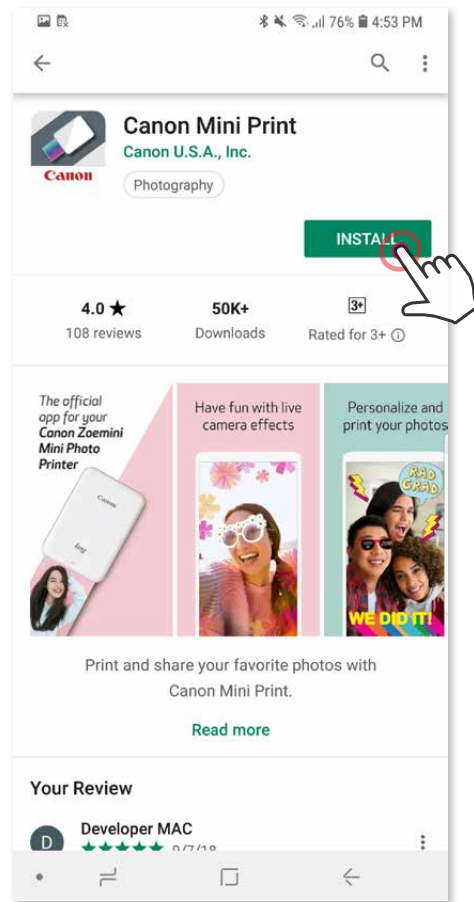
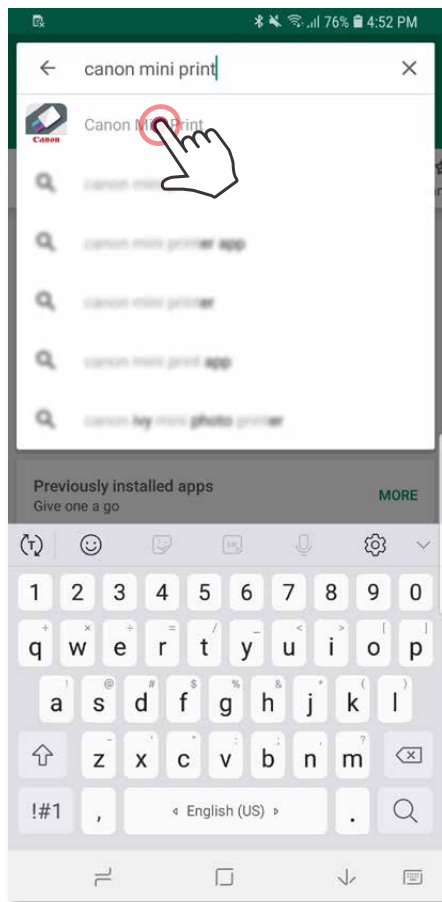

Voor iOS® - uit de App Store®

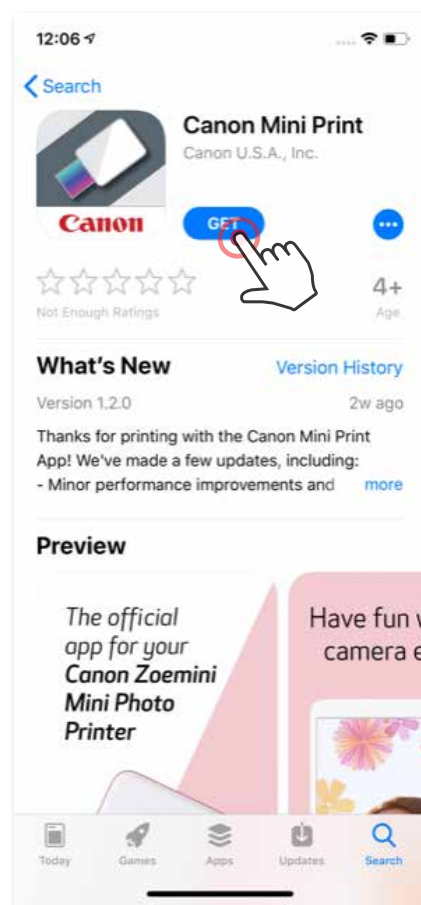
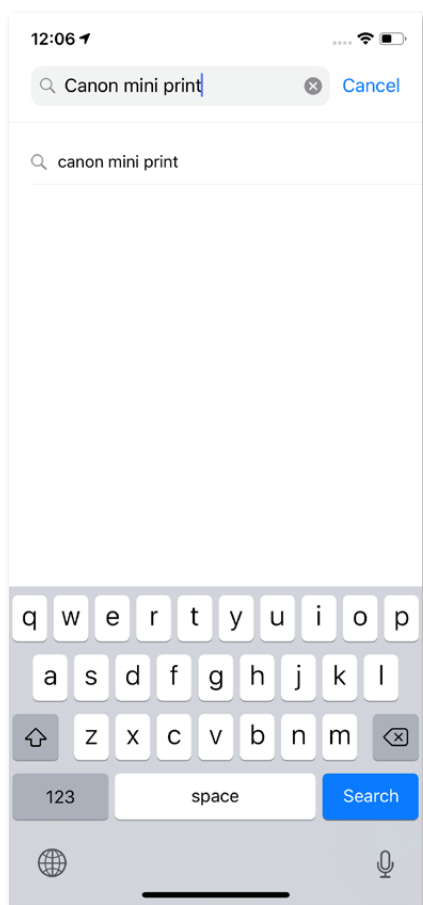

OPTIE ②

QR-CODE GEBRUIKEN - SCAN DE QR-CODE OP DE "Verkorte handleiding"



Voor Android

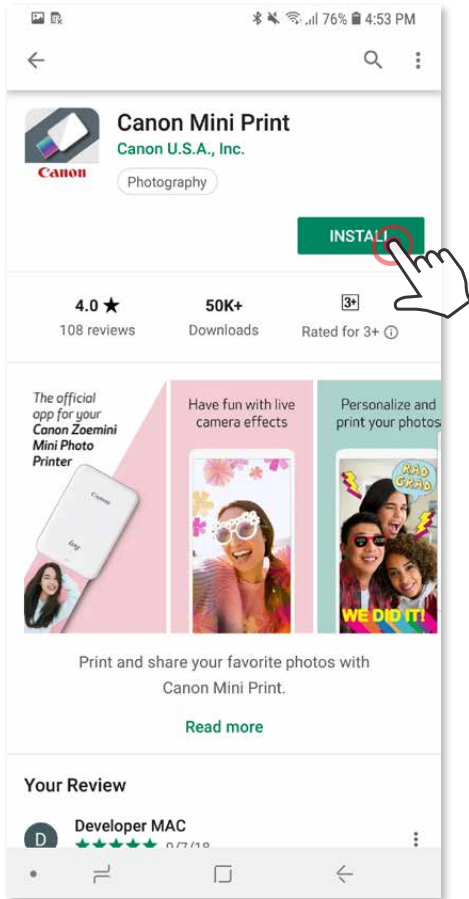

Voor iOS

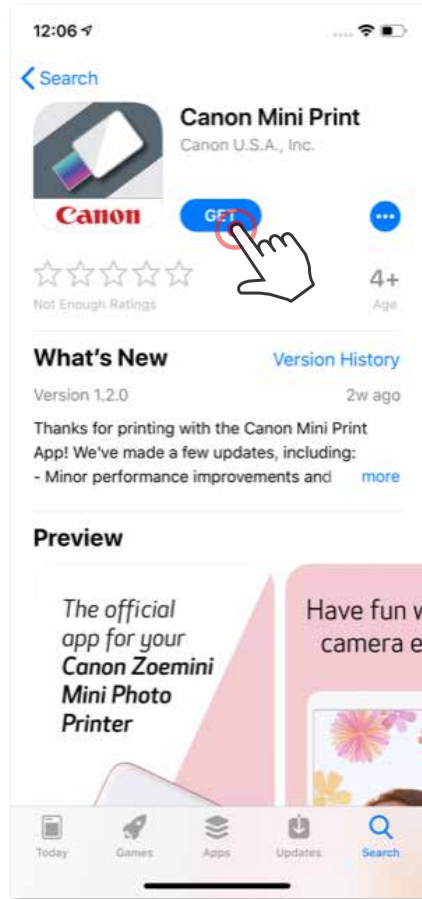

OPTIE ③

Ga in de browser op je apparaat naar <https://app.canonminiprint.com/>

OPTIE ④

NFC GEBRUIKEN alleen voor Android

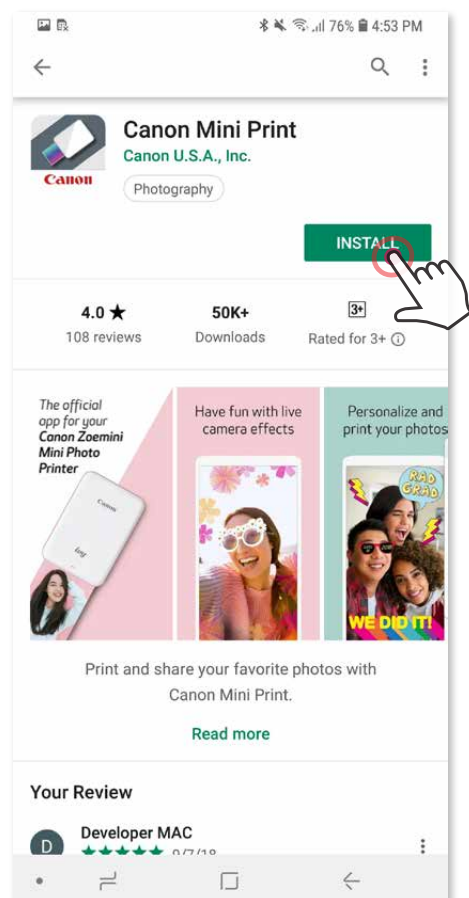
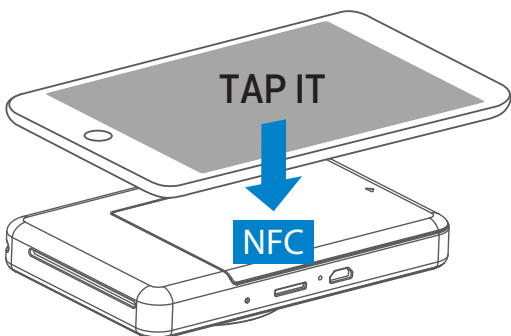

Android koppelen

- ① Zet de printer aan door op de aan/uit-knop te drukken en deze ingedrukt te houden totdat de status-LED aangaat.
- ② Open de "Instellingen" op het mobiele apparaat om Bluetooth in te schakelen en het apparaat te koppelen met de printer.

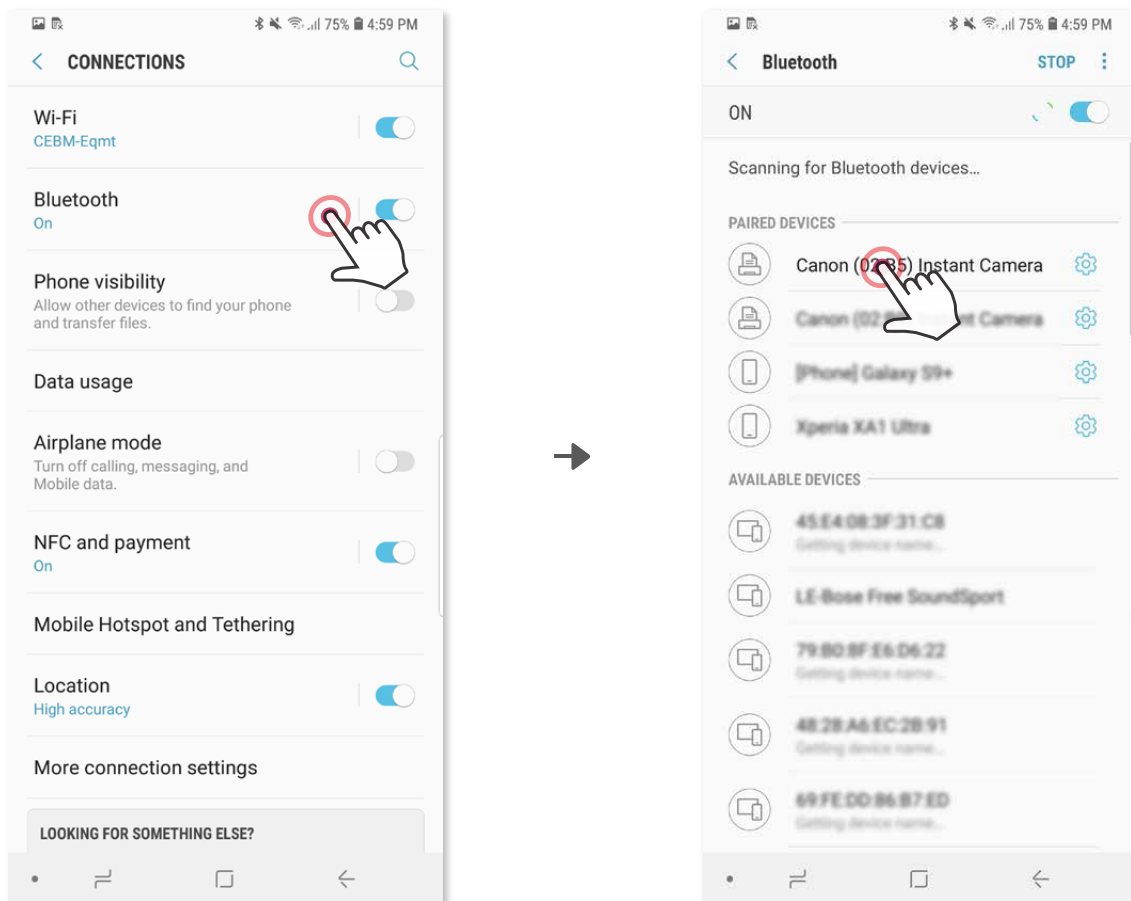

- ③ **OPTIE A** - Voeg de printer toe aan de app. Tik op het icoon rechtsboven en kies je printer. Het icoon verandert om het batterijniveau aan te geven als er een verbinding is.

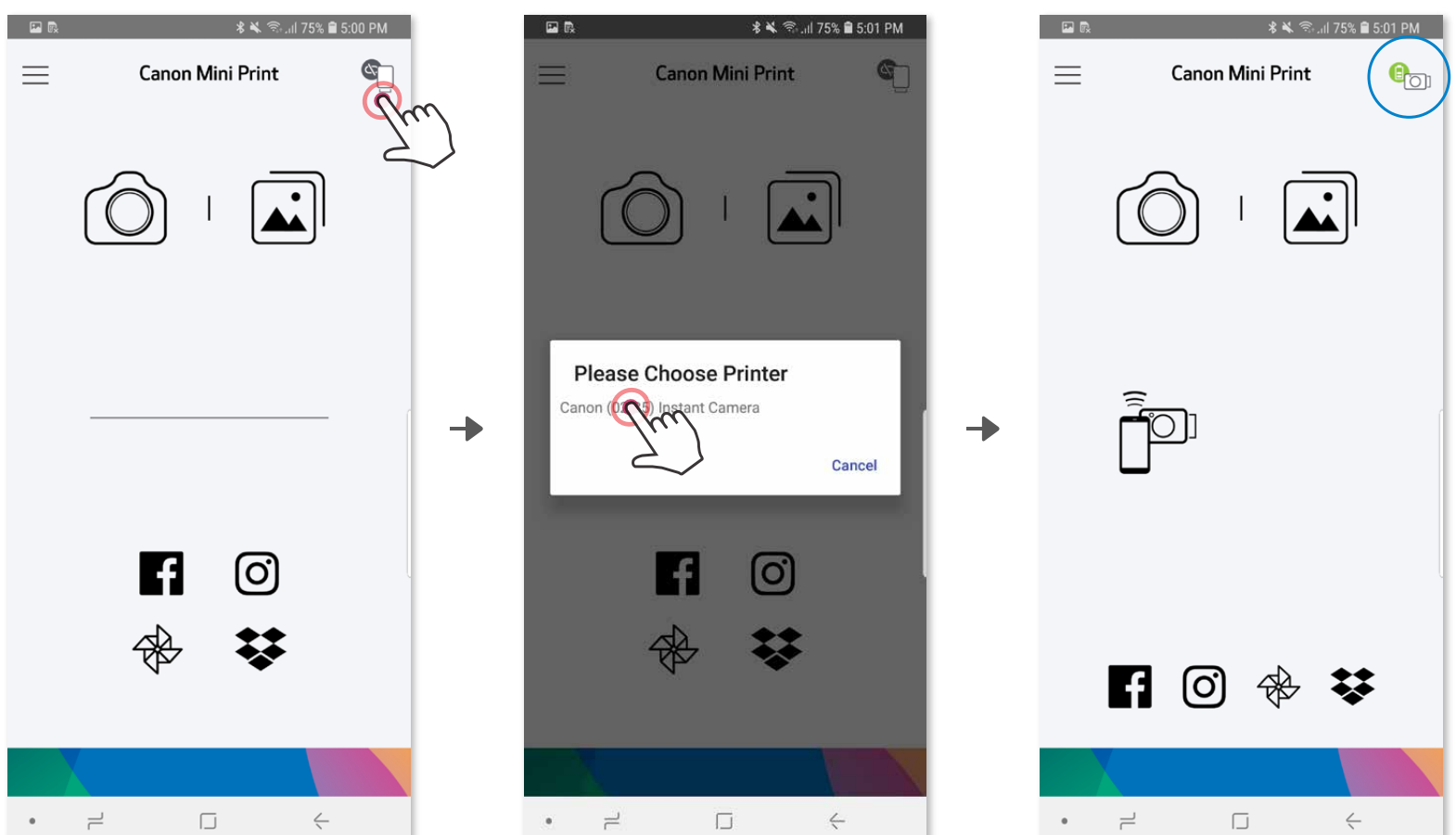

- ③ **OPTIE B** - Voeg de printer toe aan de app. Ga naar "Instellingen" in het hoofdmenu, kies "Printers", tik op "Printer toevoegen" en selecteer je printer. Je printer verschijnt in de lijst met "Printers" en het icoon verandert om het batterijniveau aan te geven als er een verbinding is.

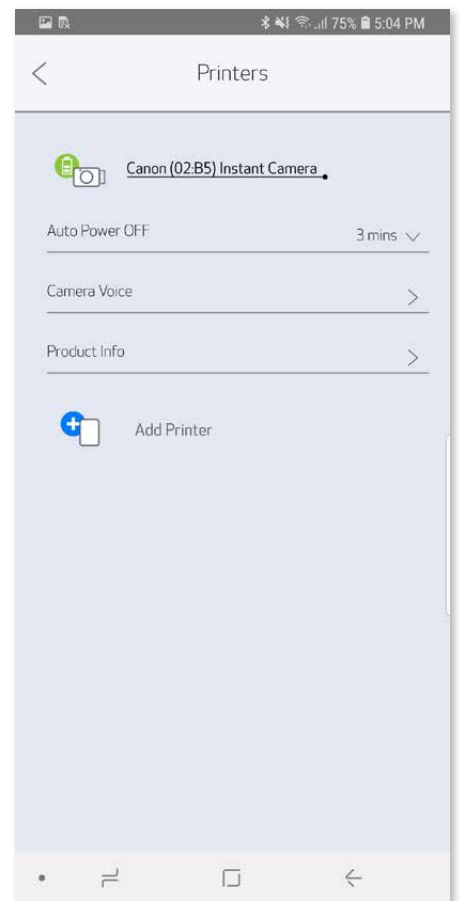
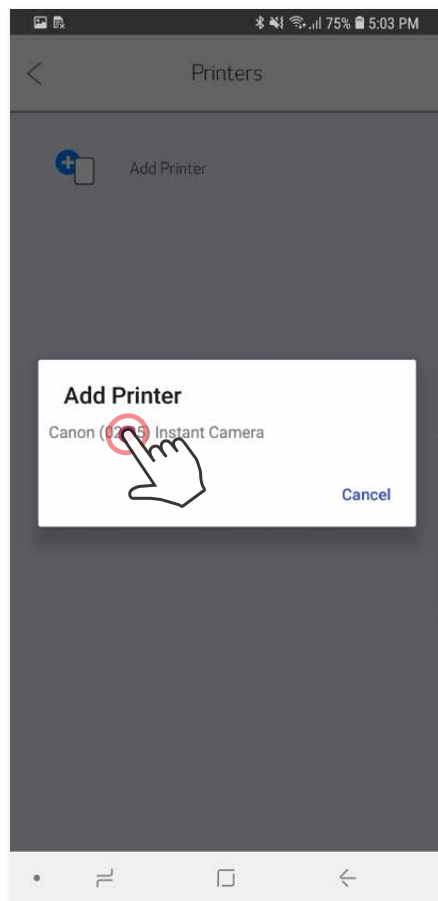
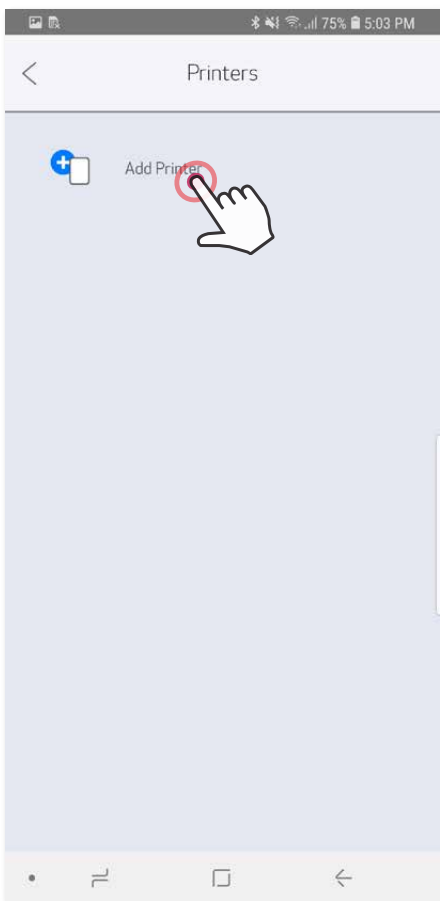
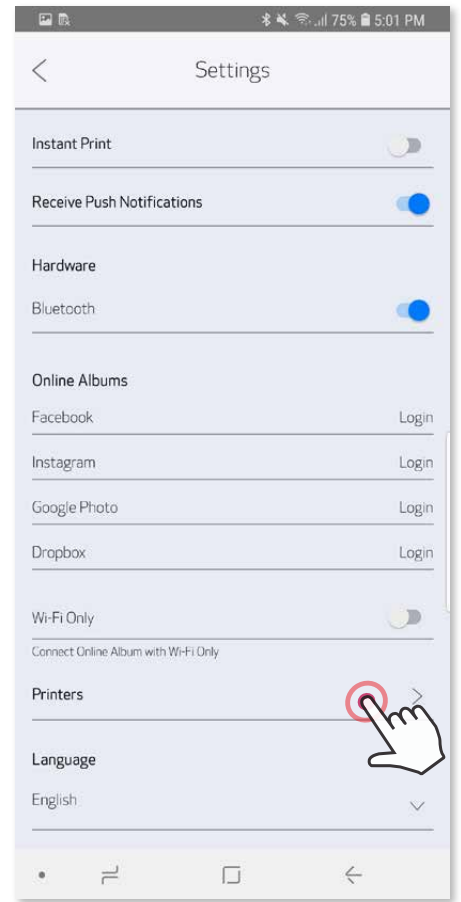
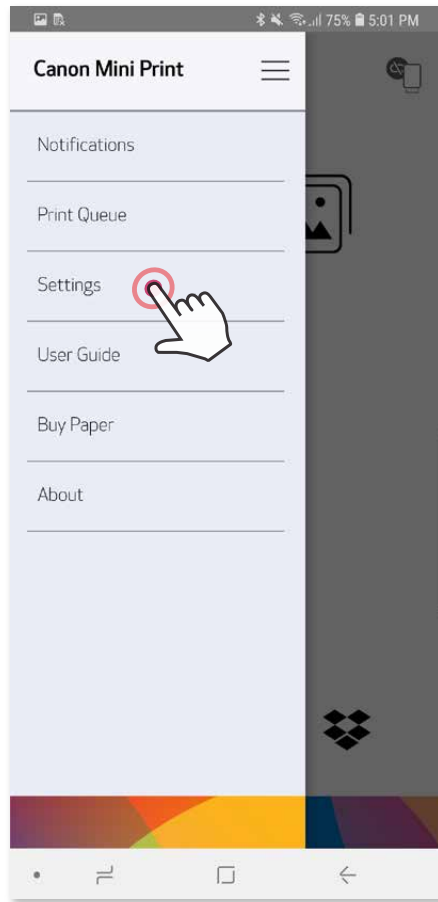
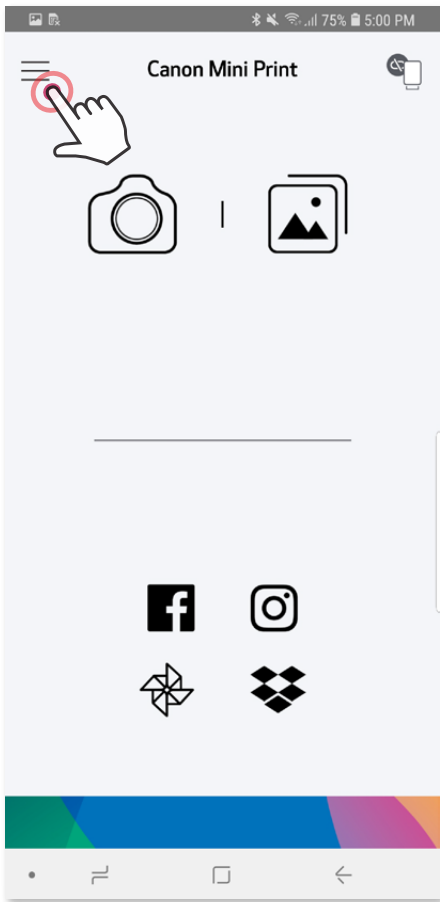

iOS koppelen

- ① Zet de printer aan door op de aan/uit-knop te drukken en deze ingedrukt te houden totdat de LED-voedingslamp aangaat.
- ② Open de "Instellingen" op het mobiele apparaat om Bluetooth in te schakelen en het apparaat te koppelen met de printer.

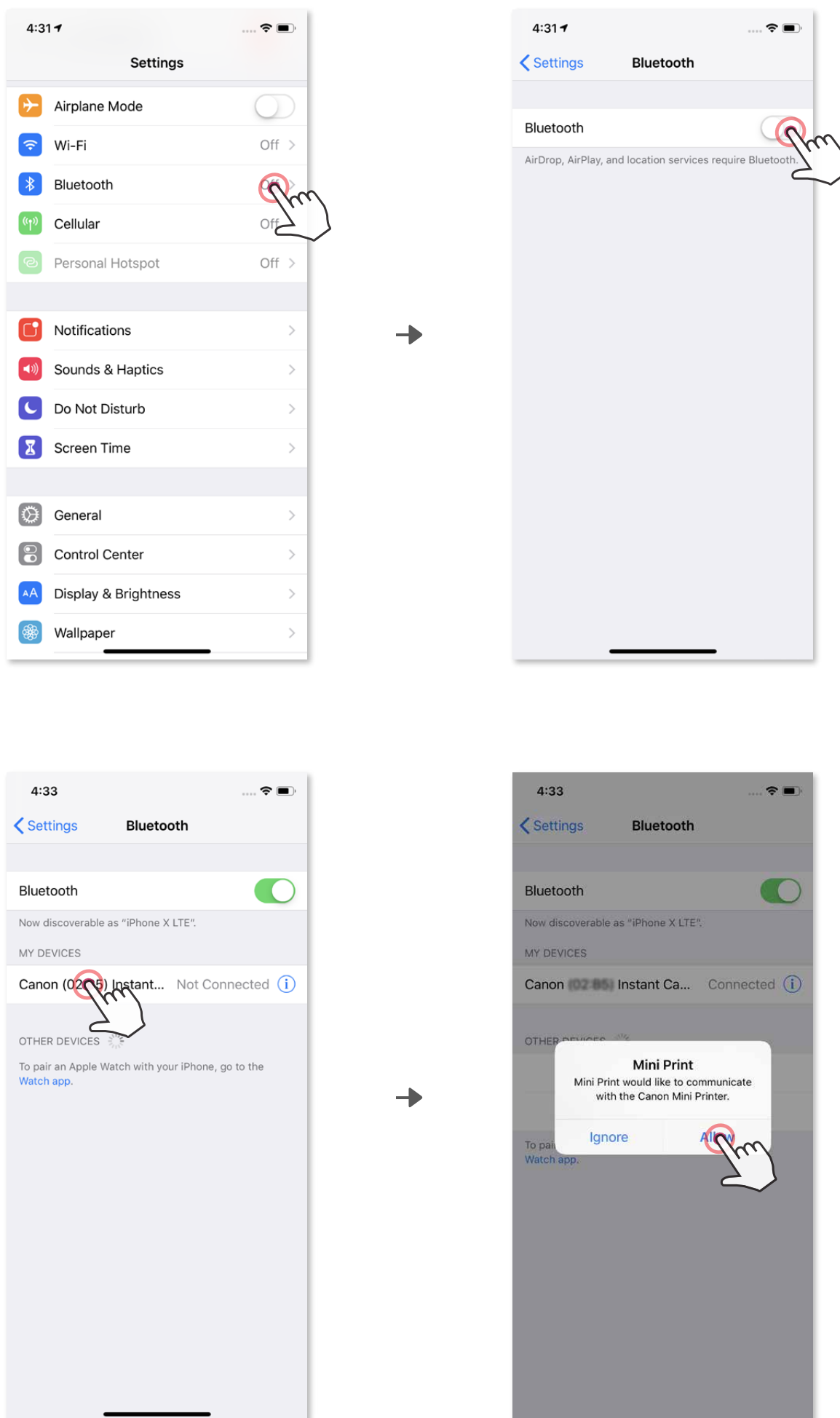

- ③ **OPTIE A** - Voeg de printer toe aan de app. Tik op het icoon rechtsboven en kies je printer. Het icoon verandert om het batterijniveau aan te geven als er een verbinding is.

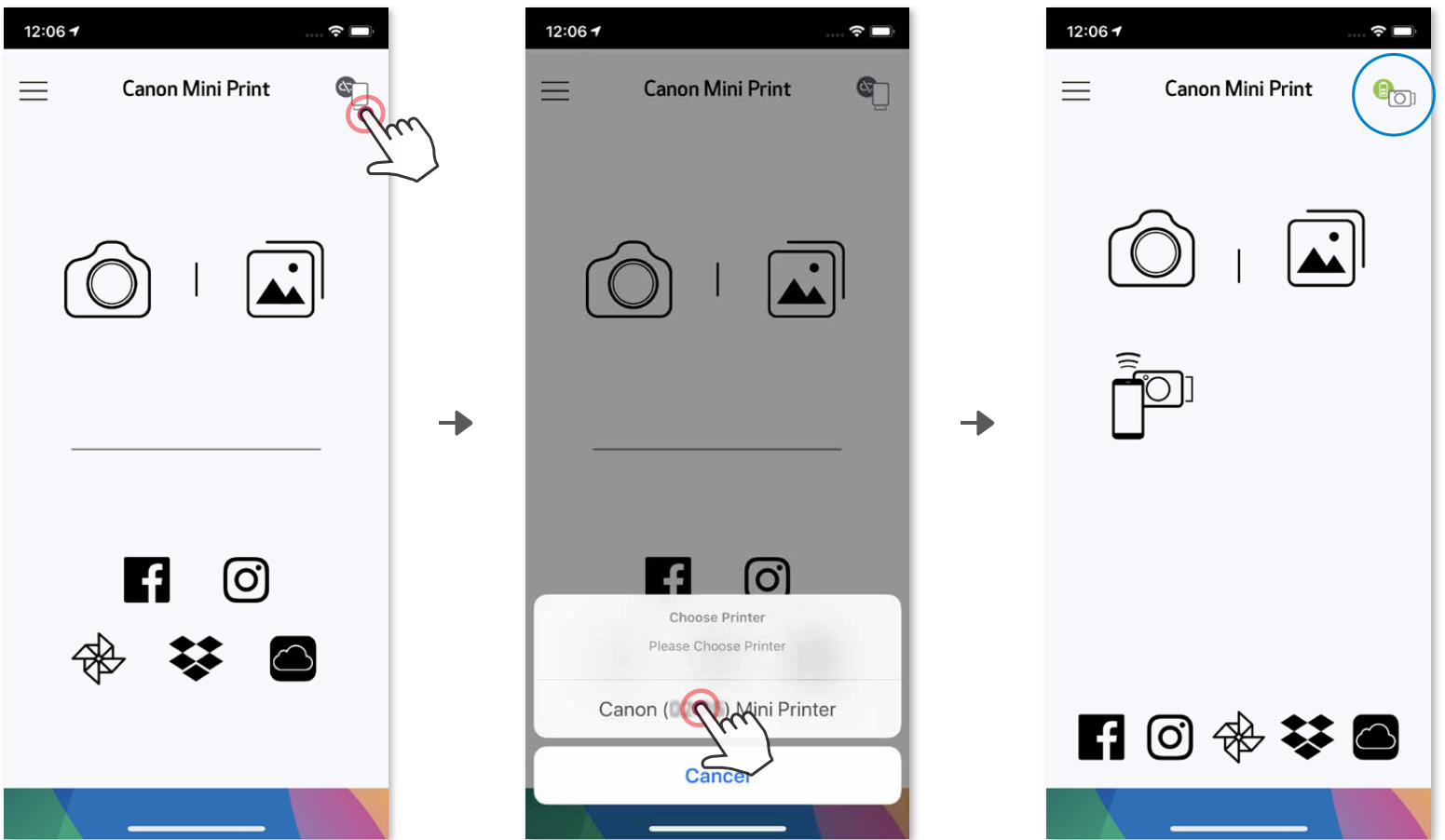

— OF —

- ③ **OPTIE B** - Voeg de printer toe aan de app. Go to "Settings" in the main menu, choose "Printers", then tap "Add Printer" and select your printer. Je printer verschijnt in de lijst met "Printers" en het icoon verandert om het batterijniveau aan te geven als er een verbinding is.

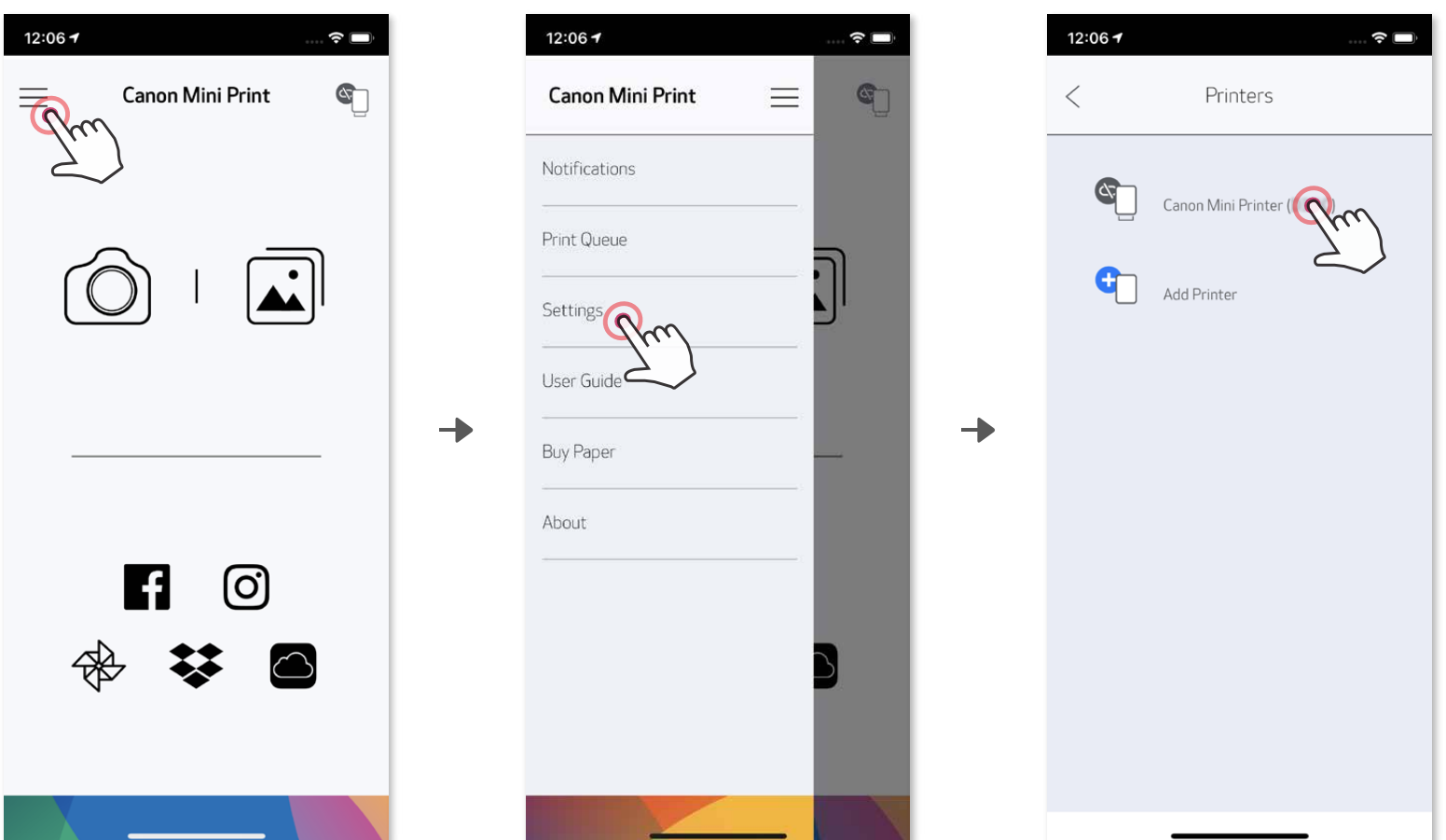

Android koppelen (met NFC)

- 1 Zorg dat NFC en Bluetooth zijn ingeschakeld op je mobiele apparaat.
- 2 Open de Canon Mini Print-app.
- 3 Plaats je mobiele apparaat bovenop de printer.
- 4 Volg de instructies op het scherm om de koppeling en verbinding voor de eerste keer te voltooien. Of de printer wordt automatisch aan het mobiele apparaat gekoppeld.

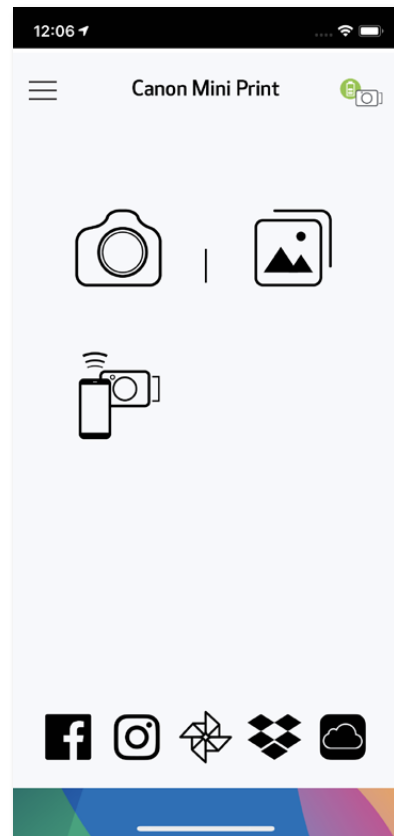
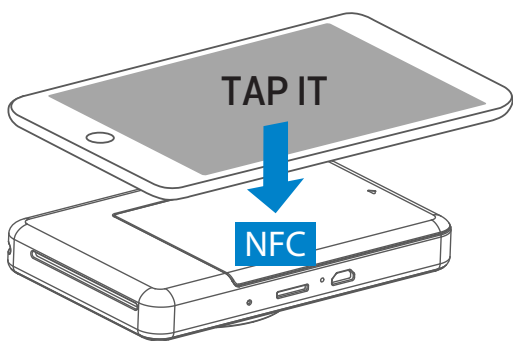

! LET OP

Printerstatusicoon (getoond in App)

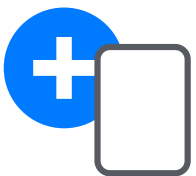

Nieuwe printer toevoegen



Printer niet verbonden



Printer verbonden
(batterijstatus getoond)

Over koppelen

- Een printer kan maar aan één iOS-/Android-apparaat worden gekoppeld.
- Een iOS-/Android-apparaat kan aan meerdere printers worden gekoppeld. Om een extra printer toe te voegen, ga je naar Printerinstellingen in het Hoofdmenu en tik je op "Printer toevoegen".
- Zoek en koppel een printer die "Canon (xx:xx) Instant Camera" heet. Gebruik de laatste 4 cijfers van het MAC-nummer (xx:xx) op het label aan de binnenkant van de printer in.
- Zoeken en overzetten via Bluetooth kan, afhankelijk van de omgeving, mislukken. Controleer dan de Bluetooth-status op je mobiele apparaat en probeer het opnieuw.

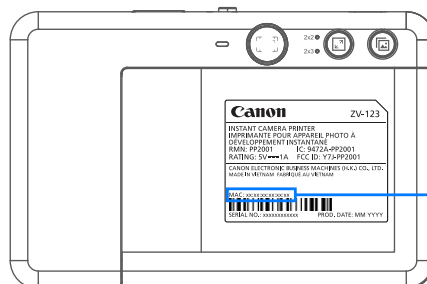
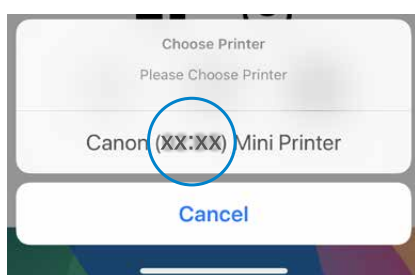

MAC: xx:xx:xx:xx:xx:xx

GEBRUIKERSINTERFACE

HOME-SCHERM

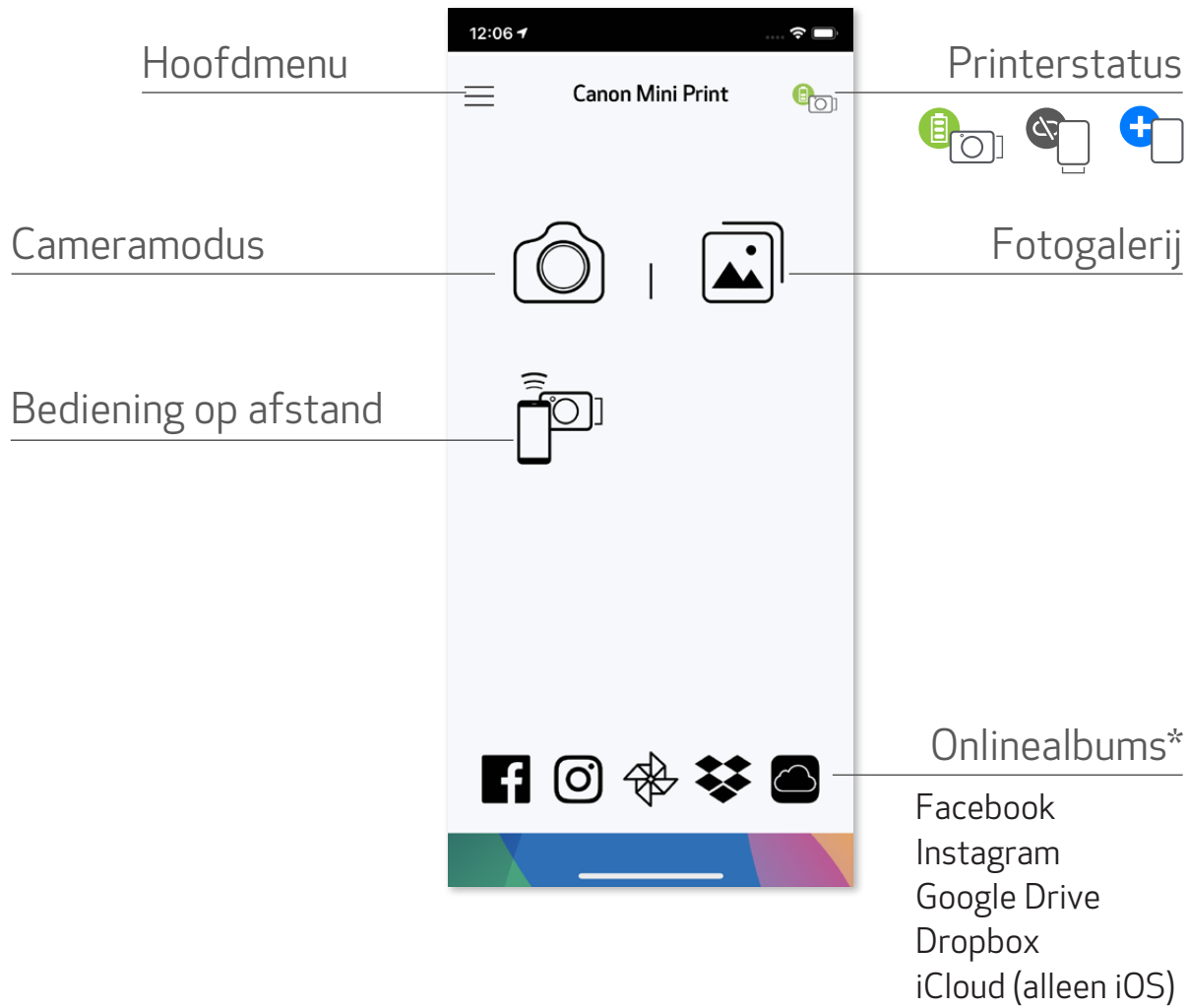

HOOFDMENU

Berichten in de app bekijken

Afbeeldingen in de printwachtrij bekijken en verwijderen

Informatie en instellingen gekoppelde printer bekijken

Gebruikershandleiding en FAQ online bekijken

Fotopapier kopen in de Online Store

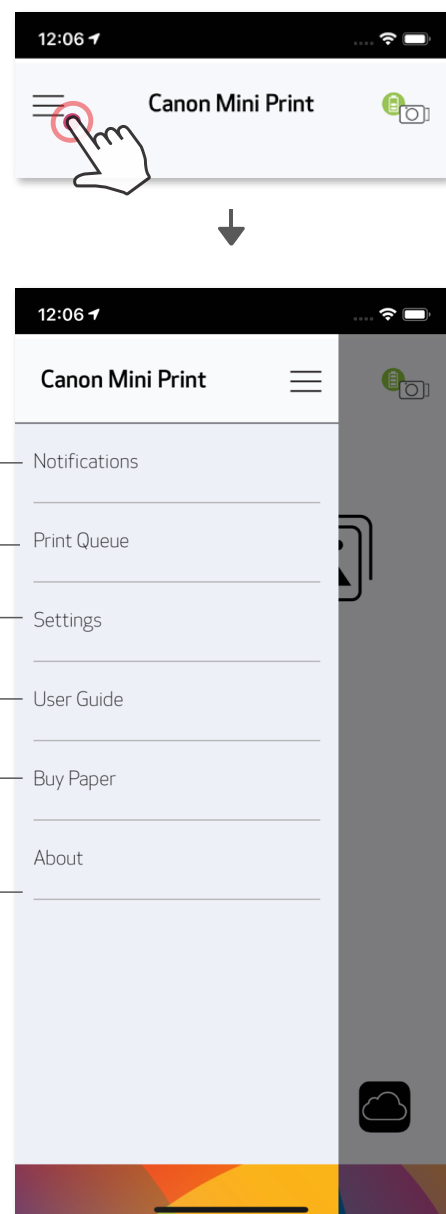

App-versie, gebruiksovereenkomst en privacyverklaring bekijken



De App-ervaring, eigenschappen en beschikbare Onlinealbums kunnen afhankelijk van je apparaat en regio variëren.

* Internetverbinding vereist. Heeft actieve socialmedia- of Cloud-account(s) nodig om te gebruiken.

SMARTPHONECAMERA

- ① Tik op het Home-scherf op  om een foto te maken met de camera van je smartphone. (Je kunt ook op de iconen onderaan tikken om een foto met effecten te maken).
- ② Als je een foto hebt gemaakt, kun je die Printen, Bewerken, Delen of Opslaan.
- ③ Om te printen, tik je op .

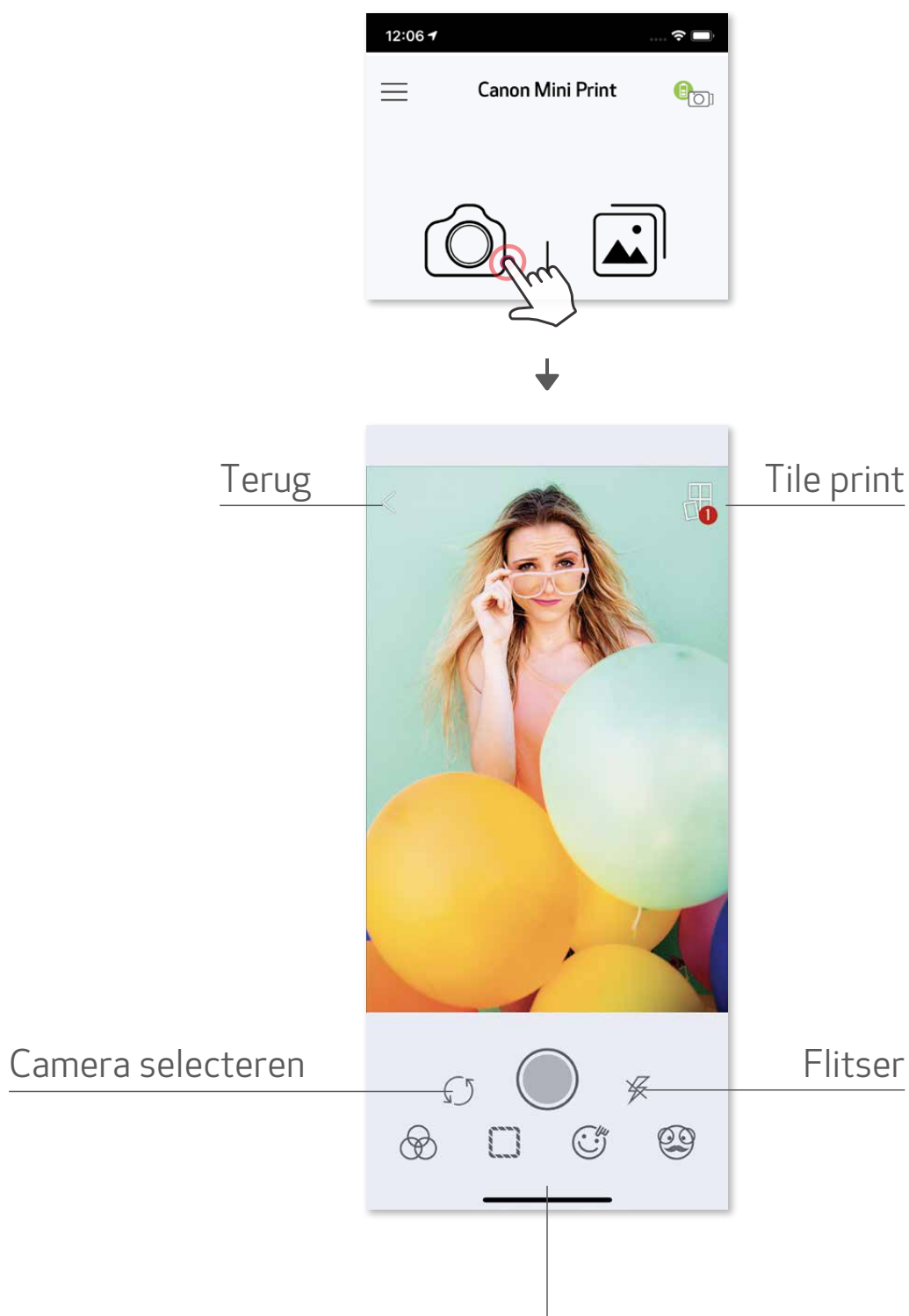

Beeldaanpassing

Frames



Gezichtsvervorming*



AR Live-filter*

* Gezichtsherkenning in afbeelding verplicht

FOTOGALERIJ

In de Fotogalerij kun je door foto's bladeren in galerijweergave, in mappen of vanuit de agenda.

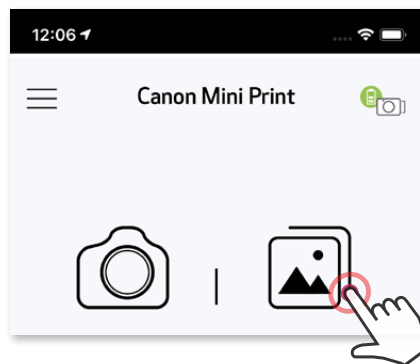
- ① Op het Home-scherm, tik je op  om de Fotogalerij te bekijken.
- ② Als je een foto hebt geselecteerd, kun je die Printen, Bewerken, Delen of Opslaan.
- ③ Om te printen, tik je op .



Alle foto's - Gale

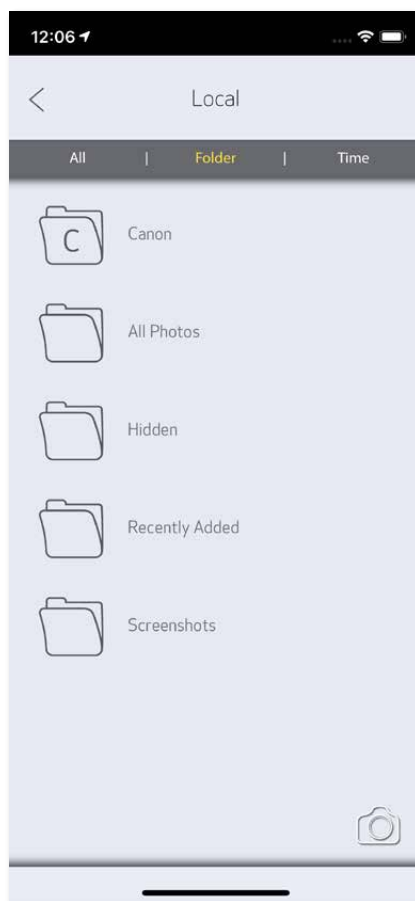

Mapweergave

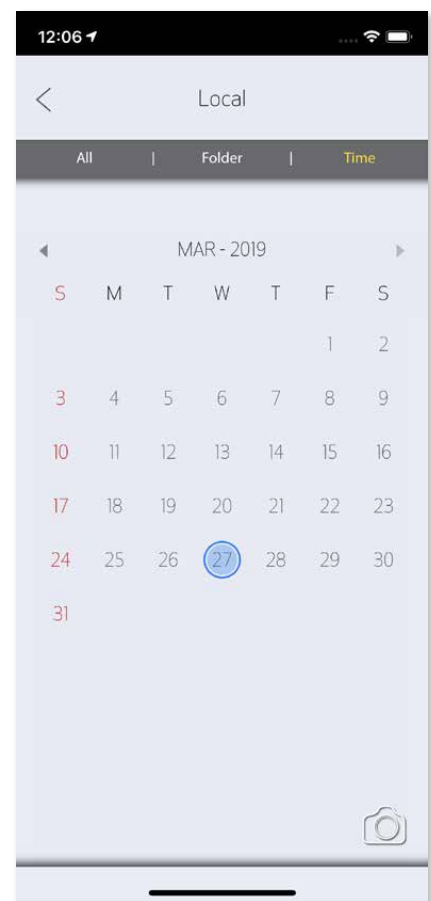

Agendaweergave

FOTO'S PRINTEN

- 1 Als je er klaar voor bent, tik dan op  om je foto te printen.

Zorg dat de printer aanstaat en is gekoppeld/verbonden.



In de pagina voor printwachtrij kun je

- 1 Op  tikken om een foto in de printwachtrij te verwijderen
- 2 De printvolgorde wijzigen door op de foto te tikken en te vegen
- 3 Tikken om het printen van een specifieke foto te stoppen waarna een pauzeteken wordt weergegeven

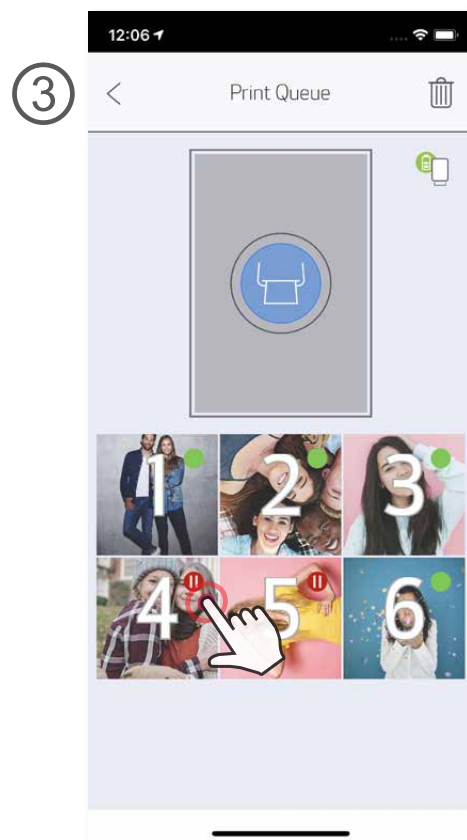
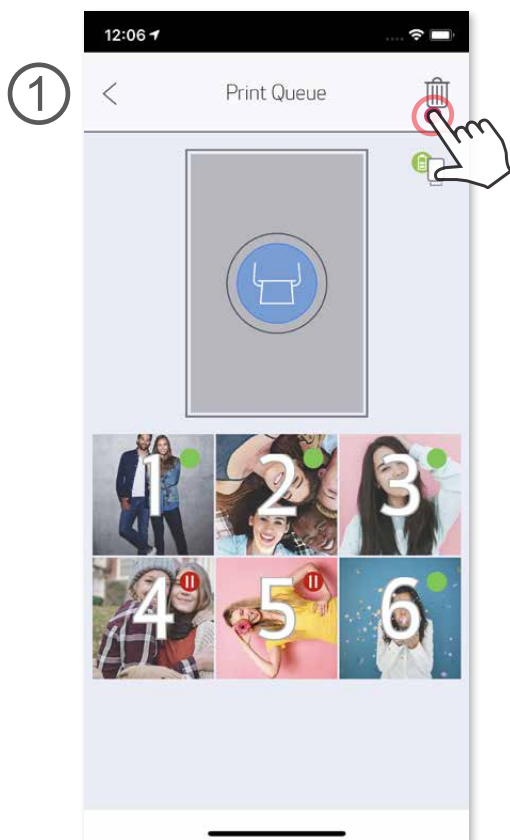

Opmerking over de printwachtrij: je afbeelding wordt in de printwachtrij opgeslagen als je printer niet aanstaat of verbonden is als je een print verstuurt. Om de print vrij te geven, zet je je printer aan en maak je verbinding. Je krijgt dan de vraag of je de afbeelding in je wachtrij wilt printen. Om afbeeldingen in de wachtrij te bekijken of verwijderen ga je naar het Hoofdmenu > Printwachtrij.

! LET OP

- De geprinte afbeelding kan van de oorspronkelijke afbeelding verschillen omdat de "schermtechnologie" die wordt gebruikt om kleuren weer te geven op mobiele apparaten, verschilt van de "printtechnologie" die wordt gebruikt om kleuren op papier te printen. ("Thermal transfer printing" of thermotransferprinten).
- Trek het papier tijdens het printen of tijdens een papierverstopping niet met kracht naar buiten.
- De bovenste klep niet openen tijdens het printen. Dit kan de printkwaliteit beïnvloeden.
- Als de printer trilt of wordt geschud, kan dit de fotoprintkwaliteit beïnvloeden.

FOTO'S BEWERKEN

Je kunt je afbeeldingen aanpassen met bewerkingen zoals filters, stickers, tekst en meer.

- ① Tik op de iconen in de balk onderaan je scherm.
- ② Bewerk naar hartenlust.
- ③ Vergeet je wijzigingen niet op te Slaan, te Delen of te Printen voor je het scherm afsluit.



Beeldaanpassing

Frames

Tekst

Gezichtsvervorming*

Stickers

Beeldfilter

Tekening

Helderheid

Contrast

Verzadiging

RGB

Spiegelen
(verticaal)



Spiegelen
(horizontaal)

Draaien

* Gezichtsherkenning in afbeelding verplicht.

TILE PRINT GEBRUIKEN

Gebruik de functie Tile print om een enkele foto op meerdere vellen te printen zodat je een grotere afbeelding kunt samenstellen uit de tegels.

- ① Als je er klaar voor bent om te printen, tik dan op  en tik op tegelkeuze 2 x 2 of 3 x 3 printen. (Er verschijnen lijnen om aan te geven hoe je afbeelding wordt gesplitst.)



- ② Tik op  om je tegels te printen en voeg ze daarna samen tot een grotere afbeelding.





COLLAGE PRINTEN GEBRUIKEN

Gebruik de Collage-functie om tot 6 foto's op één vel van 2x3 te printen.

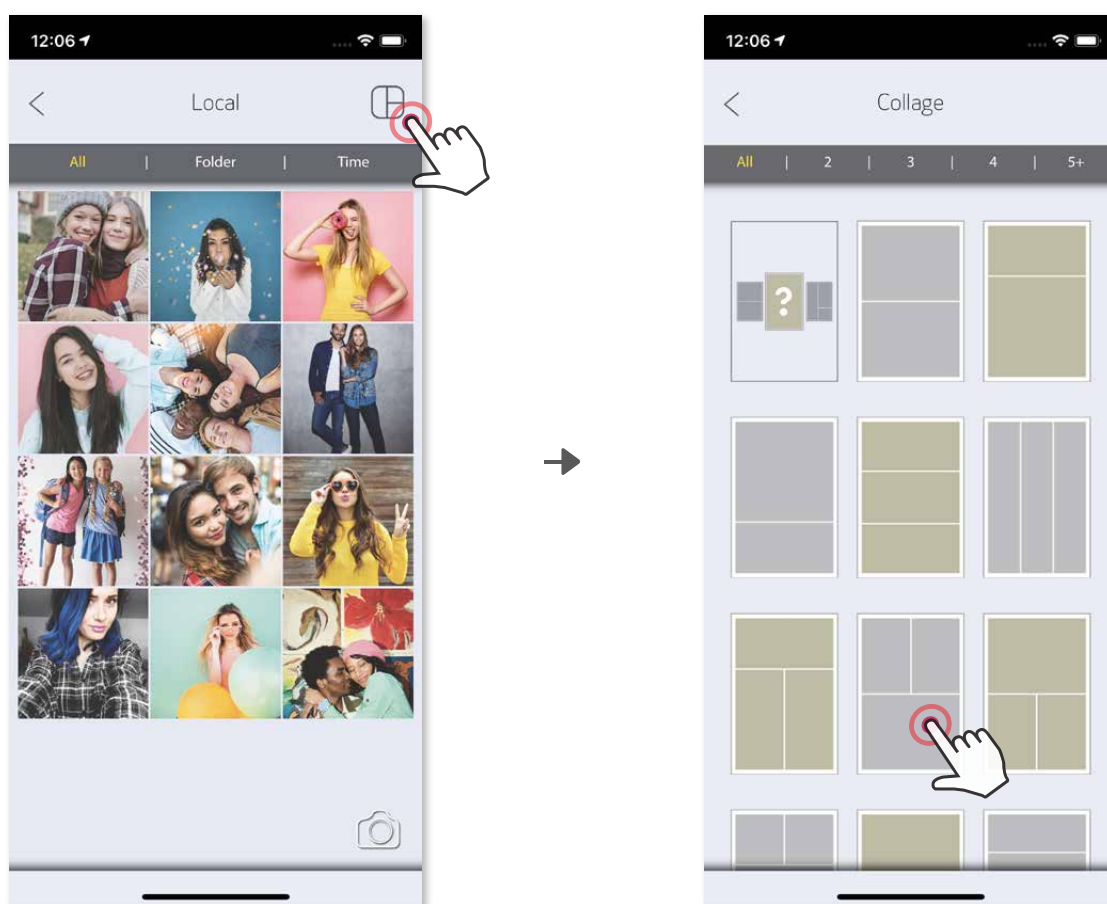
- ① Open je foto's in de Fotogalerij of vanuit Onlinealbums.
- ② Tik op  om de sjabloonkeuzes voor collage te bekijken en kies degene die je wilt gebruiken (je kunt kiezen uit 2 tot 6 foto's in een sjabloon).



- ③ Vink het aantal foto's dat nodig is voor de sjabloon aan en tik op "Geselecteerd".
- ④ Pas de afbeeldingen in je collage naar wens aan en tik daarna op  om te printen,  om te delen of  om op te slaan.

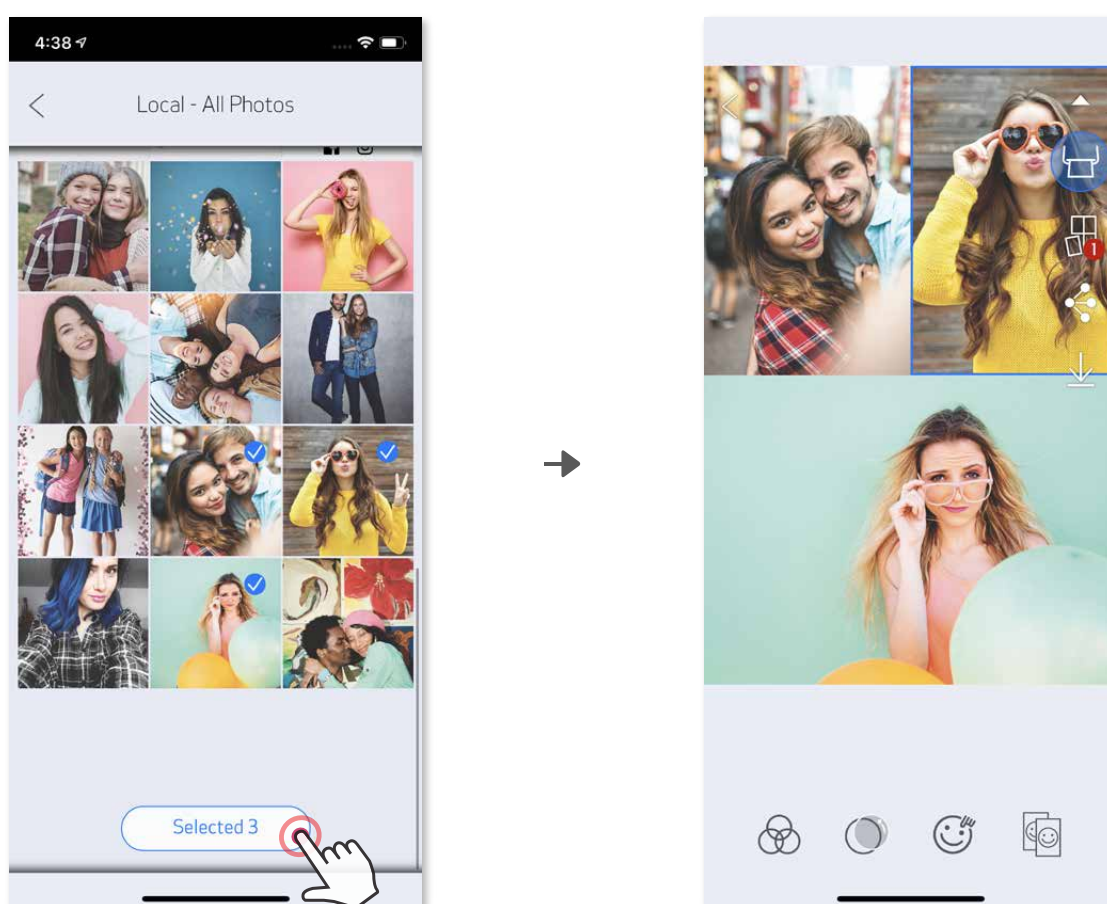

FOTO'S DELEN

Je kunt je foto's en bewerkingen makkelijk delen of opslaan.

- ① Als je er klaar voor bent, tik dan op  om de opties voor je apparaat.
- ② Deel met een app uit de lijst of sla op in het geheugen van je apparaat.



Android

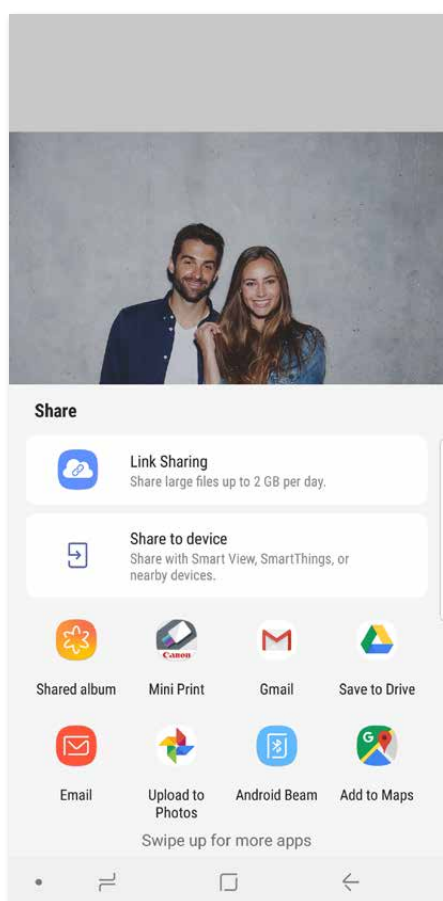

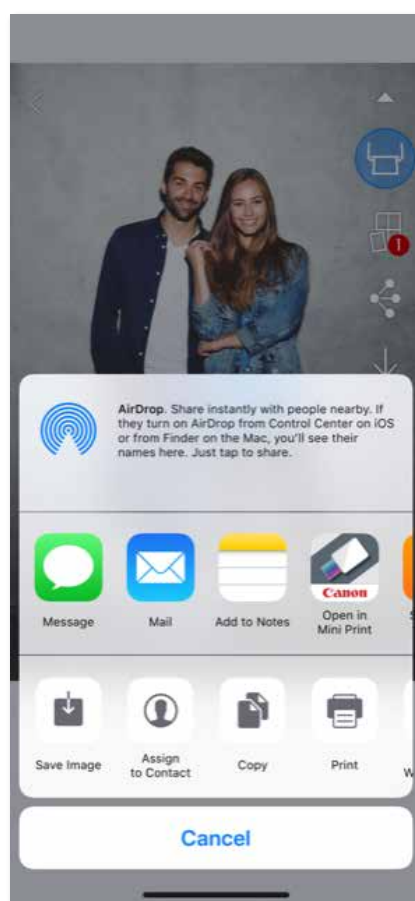

iOS



FOTO'S OPSLAAN

Je kunt je afbeeldingen makkelijk opslaan in de Canon-map in de app.

- ① Als je er klaar voor bent, tik dan op  om je afbeelding op te slaan.
- ② Om je opgeslagen afbeeldingen te bekijken, tik je op , dan op "Map" en dan op "Canon".

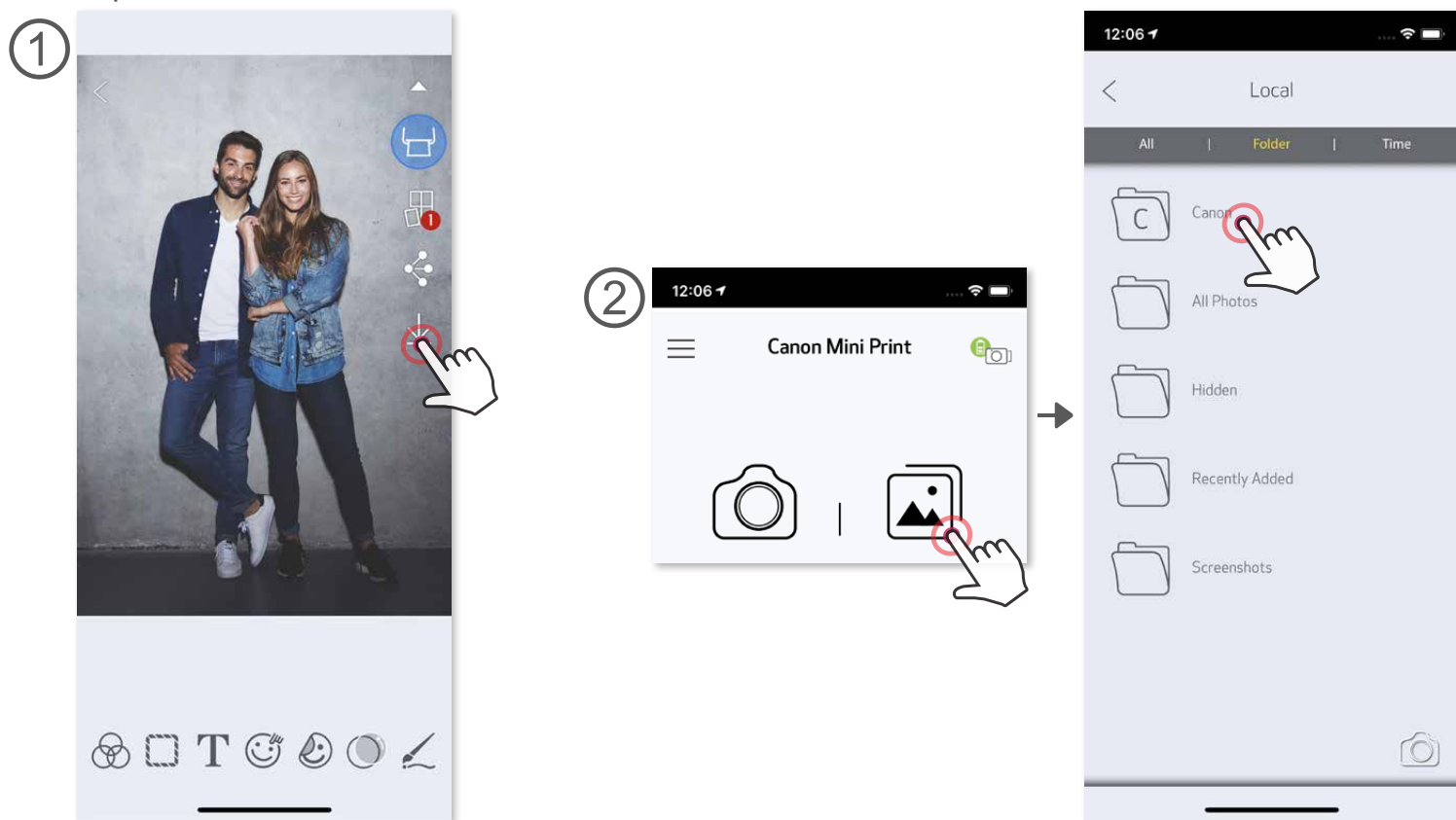

Om een foto uit de Canon-map in de app te verwijderen, tik je op  om de Fotogalerij te bekijken.

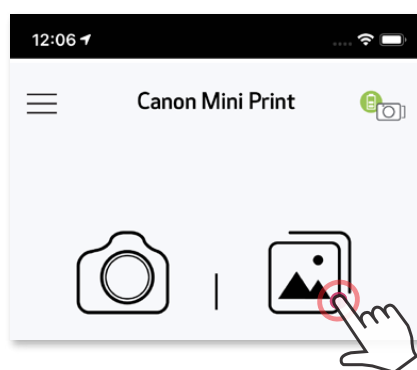

- ① Tik op "Map", dan op "Canon".
- ② Tik op , de prullenbak en selecteer dan de foto of foto's die je permanent wilt verwijderen

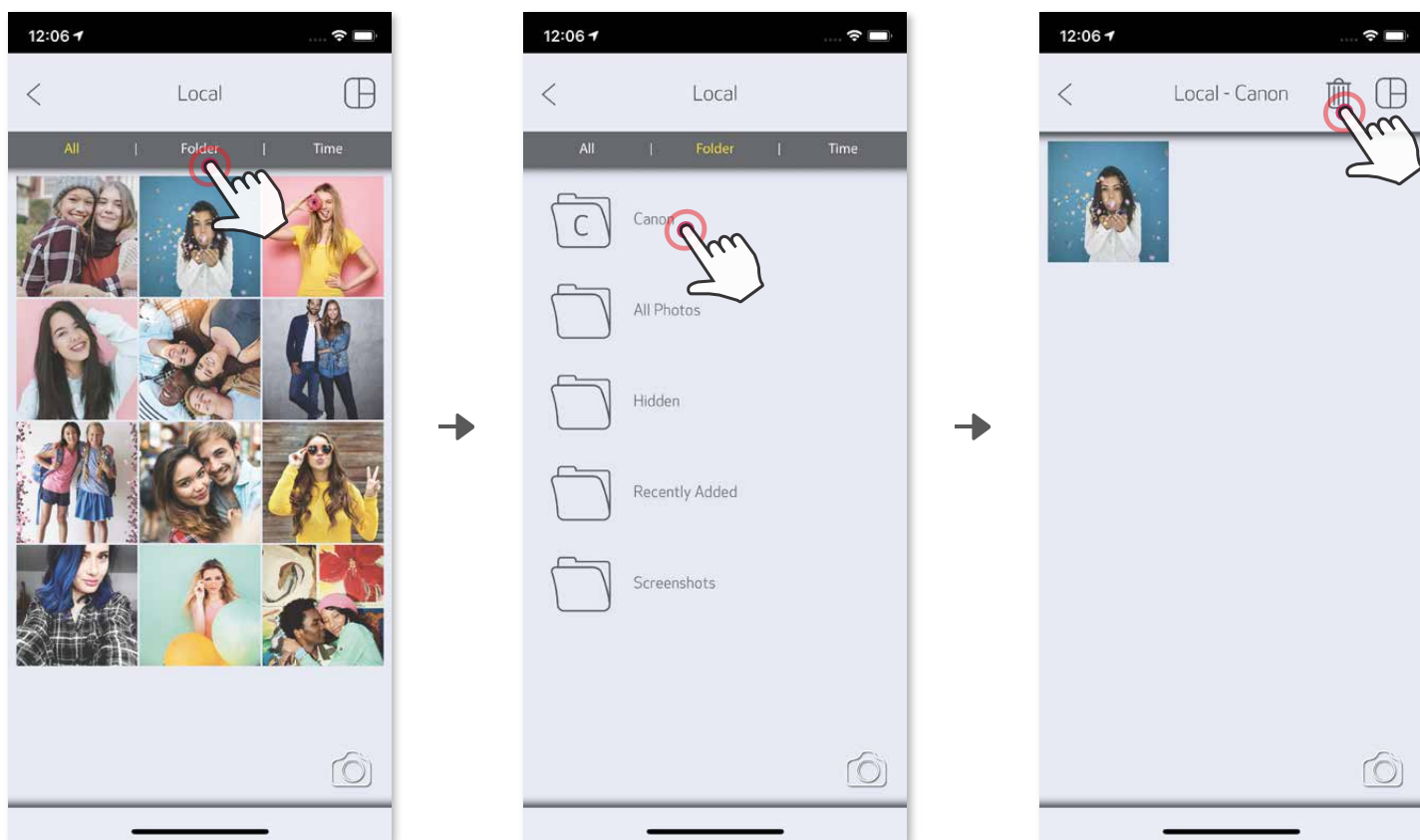

NAAR MINI PRINT STUREN

Verstuur een foto uit de fotogalerij van je apparaat of camerarol naar de Canon Mini Print-app.

Voor Android

- 1 Zoek een foto in de galerij op je apparaat en tik op de knop delen.
- 2 Tik op het icoon van de Mini Print om de foto naar de app te sturen zodat je die kunt bewerken en printen.

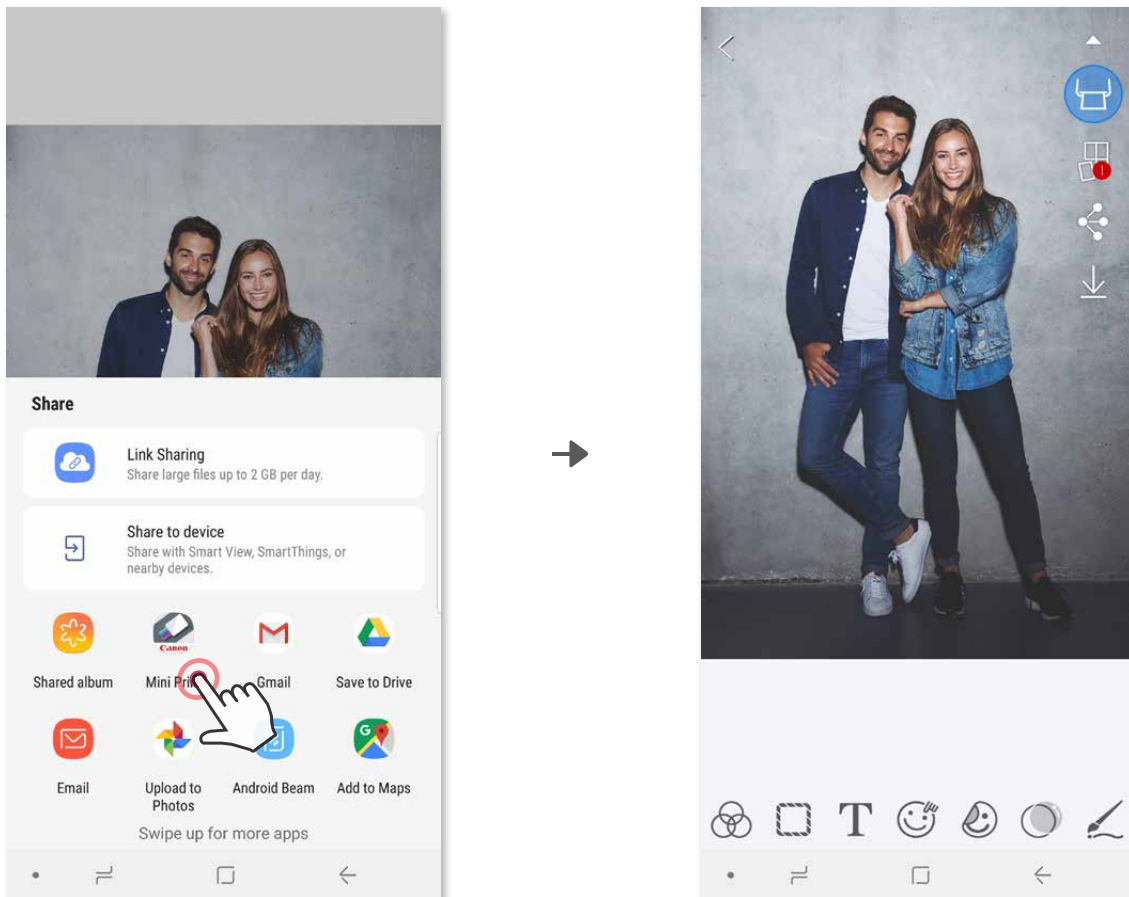

Voor iOS

- 1 Zoek een foto in de galerij op je apparaat en tik op de knop delen.
- 2 **OPTIE A** - Tik op "Openen in Mini Print" om de foto naar de app te sturen zodat je die kunt bewerken en printen.
- 3 **OPTIE B** - Tik op "Printen naar Canon" om de foto rechtstreeks naar de printwachtrij te sturen.

Bewerkingsscherm

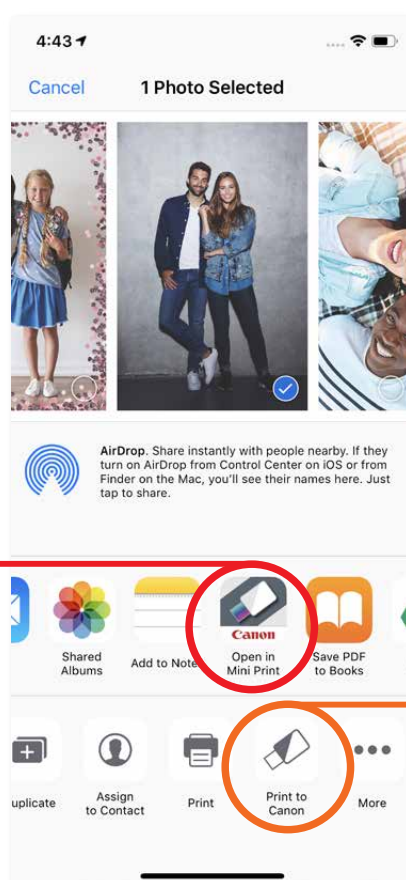

Printwachtrij



Canon

SMART SHEET, de ZINK-technologie en ZINK-handelsmerken zijn eigendom van ZINK Holdings LLC. Gebruikt onder licentie. Apple, het Apple-logo, iPad, iPad Air, iPad Pro, en iPhone zijn handelsmerken van Apple Inc., geregistreerd in de Verenigde Staten en andere landen. App Store is een servicemerk van Apple Inc. iOS is een handelsmerk of geregistreerd handelsmerk van Cisco in de Verenigde Staten en andere landen en wordt onder licentie gebruikt. Android, Google Play en het Google Play-logo zijn handelsmerken van Google LLC. Bluetooth is een geregistreerd handelsmerk van Bluetooth SIG. Wi-Fi is een geregistreerd handelsmerk van de Wi-Fi Alliance. Alle andere productnamen, merknamen en logo's van derde partijen zijn handelsmerken van hun respectievelijke eigenaren.